



BULLETIN MUNICIPAL 2026

EDITO DU MAIRE



Chères Baldiviennes, chers Baldiviens, chères Baudaises, chers Baudais,

En ce début d'année 2026, je vous adresse, au nom de l'ensemble du conseil municipal, mes vœux les plus sincères de santé, de sérénité et de réussite dans vos projets personnels, familiaux et professionnels.

Notre engagement au service de BAUD demeure total, malgré un contexte national et local qui se complexifie. Il est de mon devoir, en tant que maire, de vous parler avec transparence des réalités auxquelles nous faisons face.

Depuis plusieurs années (et pour les prochaines !), les dotations de l'État aux collectivités territoriales ne cessent de diminuer. Cette tendance va encore s'accroître et se dégrader, affectant directement notre capacité à financer les services publics du quotidien, à entretenir nos équipements, et à investir dans l'avenir. À cela s'ajoute une raréfaction des subventions de nos partenaires institutionnels : régions, départements, agences d'État, et même l'Europe. Les appels à projets se multiplient, mais les enveloppes diminuent ou s'annulent, les critères se durcissent, et l'incertitude devient la règle.

Dans ce contexte contraint, une question majeure s'impose à tous les élus locaux : comment allons-nous financer les projets de demain ?

Rénover une école, réhabiliter une salle de sports, faciliter l'accès aux soins, améliorer la voirie, accompagner la transition écologique, s'adapter aux changements climatiques, sécuriser l'espace public, soutenir le tissu associatif, entretenir notre patrimoine bâti ou encore développer les mobilités... Chaque initiative demande des moyens, du temps et une vision claire. Aujourd'hui, il nous faut concilier ambition et responsabilité, vision à long terme et gestion au plus juste. Cela implique

de faire des choix, de prioriser, parfois de différer des projets, mais toujours dans l'intérêt général.

Malgré ces défis, je veux vous assurer que notre détermination reste intacte. Nous ne baissons pas les bras. Au contraire, nous redoublons d'efforts pour identifier de nouvelles sources de financement, mutualiser certaines compétences, optimiser chaque euro investi, et rechercher des solutions innovantes. La solidarité entre communes, l'intelligence collective au sein de notre intercommunalité, et le lien direct avec vous, citoyens, sont autant de leviers pour continuer à faire avancer Baud.

Car au-delà des contraintes, notre commune reste riche de ses habitants, de ses forces vives, de ses projets portés collectivement. Il fait bon vivre à BAUD, et c'est avec vous, et grâce à vous, que nous continuerons à bâtir un cadre de vie solidaire, durable et dynamique.

Restons confiants, unis et engagés pour faire face à demain, ensemble.

Avec toute ma confiance et ma gratitude,

Pascale GILLET,
Le maire





Permanence des élus

- **Madame le Maire, :**

Pascale GILLET, sur RDV

- **Travaux, voirie, urbanisme et patrimoine communal :**

Philippe ROBINO, sur RDV

- **Finances et ressources humaines :**

Eugène LE PEIH, sur RDV

- **Education, périscolaire et extrascolaire :**

Martine LE LOIRE, sur RDV

- **Sports et vie associative :**

Laurent HAMON, sur RDV le vendredi après-midi

- **Social, Solidarité et Seniors, Santé et Handicap :**

Isabelle BOHELAY, sur RDV le vendredi après-midi

- **Communication et outils numériques :**

Patrice LE PADELLEC sur RDV le samedi matin

- **Culture et Animations Jeunesse :**

Catherine CADORET, sur RDV le vendredi matin

- **Environnement et énergies :**

Yvon LE CLAINCHE, sur RDV le samedi matin

- **Citoyenneté, associations caritatives et commerciales :**

Nelly LE HEN, sur RDV le samedi matin

Notre site Internet vous permet de contacter directement les élus via la page « Contacter un élu ».

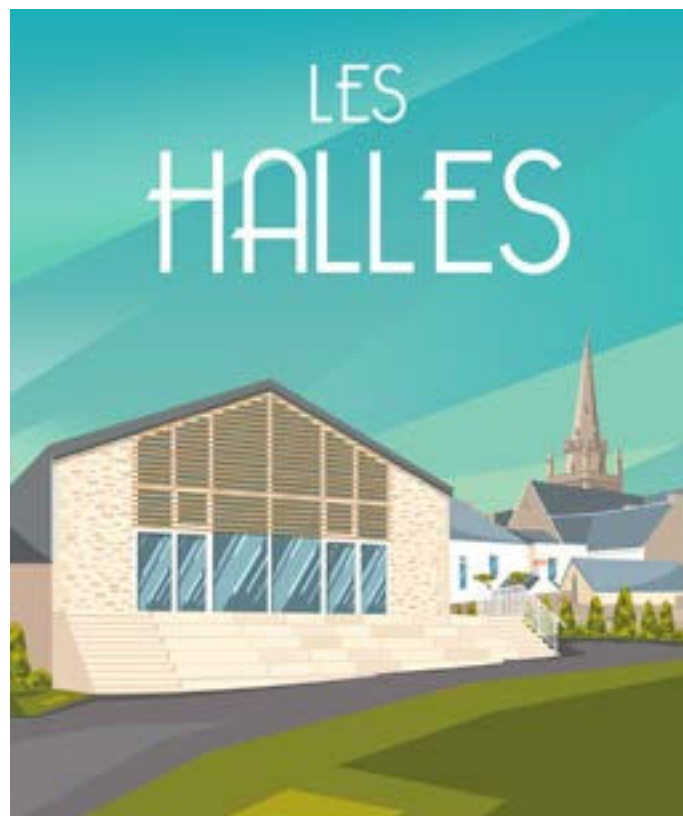

p. 4	Action Sociale
p. 11	Santé
p. 17	Sécurité
p. 21	Travaux
p. 27	Habitat
p. 30	Urbanisme
p. 32	Environnement
p. 38	Citoyenneté
p. 42	Vie économique
p. 50	Enfance et jeunesse
p. 60	Culture
p. 67	Fêtes
p. 71	Associations
p. 84	Informations
p. 91	Baud Communauté
p. 95	État civil

DIRECTEUR DE LA PUBLICATION

Pascale GILLET

RÉDACTION

Patrice LE PADELLEC,
commission communication,
adjoints au maire,
agents communaux,
associations locales

CRÉDITS PHOTO

Mairie de Baud, Studio Yann,
La Gazette, Le Télégramme,
Ouest-France, Visual FX,
agence AGAP, Alexis Dufour,
Freepik, Morbihan Habitat

MAQUETTE ET RÉALISATION

Yvan BOURHIS

IMPRESSION

AB Publicité, Baud

ACTION SOCIALE

Le Portage de Repas

Le portage de repas à domicile par le CCAS de Baud : facilitez votre quotidien !

Le Centre Communal d'Action Sociale (CCAS) de Baud propose un service de portage de repas à domicile pour vous aider à conserver une alimentation complète et équilibrée, sans la contrainte des courses et de la cuisine.

Ce service s'adresse à toute personne domiciliée sur la commune de Baud qui souhaite bénéficier d'un soutien.

Nos avantages :

- Repas variés et équilibrés : les repas, préparés par l'EHPAD de Baud, sont en liaison froide.
- Livraison régulière : les repas sont livrés du lundi au vendredi (livraison des repas du week-end le vendredi).

• Contact humain : au-delà du repas, ce service est l'occasion d'un contact quotidien qui contribue à la veille sociale et rompre l'isolement.

• Souplesse : le service est sans engagement de durée, vous pouvez choisir la fréquence qui vous convient.



Transport à la demande - le Baldi'bus

TRANSPORT À LA DEMANDE

Le Baldi' Bus



Afin de maintenir le lien social des seniors, de favoriser l'autonomie de ceux-ci et de faciliter les déplacements, le CCAS de Baud propose un service de transport personnalisé pour les seniors baldiviens.

**FORFAIT
ANNUEL
15€**

TOUS LES VENDREDIS
(Hors vacances scolaires)

RÉSERVATION
02.97.51.02.29
Au plus tard le jeudi
avant 12h30

Visites de courtoisie

De nombreuses personnes se retrouvent confrontées à l'isolement, une situation difficile qui affecte leur bien-être et leur qualité de vie.

Le CCAS a mis en place un programme de visites de courtoisies dédié à offrir un moment de chaleur humaine, de partage et de réconfort.

Ces visites, sont menées toutes les 3 semaines par 12 bénévoles engagés, visant à rompre la solitude. Actuellement une dizaine de personnes bénéficient de ces moments de convivialité.

Le 27 juin 2025, toutes les personnes visitées se sont retrouvées, à l'Idée Halle, pour partager le goûter de fin de saison.

Un de ces services vous intéresse ? Contactez le CCAS de la commune
par mail ccas@mairie-baud.fr ou par téléphone au 02.97.08.01.46



Restez informé des actions et animations du CCAS de BAUD grâce à la page Facebook : CCAS de BAUD et sa station ILLIWAP

Baud Solidarité



Baud Solidarité est une association d'aide aux personnes en situation de précarité alimentaire. Elle intervient à la demande du centre communal d'action sociale (CCAS) de Baud et des communes avoisinantes. La précarité alimentaire touche des profils toujours plus variés, dont des retraités, des étudiants, des familles monoparentales et une part croissante de travailleurs. Dans un contexte inflationniste, l'alimentation devient une variable d'ajustement majeure des dépenses quotidiennes. Les droits à bénéficier de l'aide alimentaire ne sont pas acquis, chaque situation est revue régulièrement. Et quand le cap difficile est passé leur reconnaissance et leur gratitude nous mettent du baume au cœur.

L'aide alimentaire est possible par la récupération auprès des supermarchés et commerces locaux, les dons, le réapprovisionnement auprès de la banque alimentaire de Vannes, la solidarité entre associations d'aide aux démunis et la collecte nationale des banques alimentaires de fin novembre.

Baud solidarité a déménagé fin août dans des nouveaux locaux mis à disposition par la mairie.

Ce déménagement a permis le renforcement des échanges entre les bénévoles associatifs.

La distribution alimentaire hebdomadaire a lieu le mardi ou le vendredi de 13h30 à 16h00 à la Passerelle, rue de la libération.

Baud Solidarité gère aussi une activité d'aide vestimentaire aux bénéficiaires : le dressing. Celui-ci bénéficie des dons de particuliers, les vêtements propres et en bon état peuvent être déposés pendant la distribution alimentaire ou en prenant rendez-vous.

Baud solidarité c'est aussi une trentaine de bénévoles engagés tout au long de l'année qui rend hommage à Monique Belleguic, décédée en septembre, qui fut à l'origine de l'association.



Hommage à Monique Belleguic qui nous a quittés à l'âge de 91 ans. Monique a assuré pendant 21 ans la présidence de Baud Solidarité.

Contact :

Baud Solidarité

06.40.06.66.19

02.97.08.01.46

baudsolidarite56@yahoo.com

Secours populaire



Venir en aide aux plus démunis dans tous les aspects de leur vie quotidienne, leur permettre d'agir, telle est la mission du Secours populaire français, association indépendante déclarée d'utilité publique.

Son antenne de Baud assure une distribution bimensuelle de produits alimentaires et de première nécessité.

Ses nouveaux locaux, mis à disposition et aménagés par la mairie, vont permettre d'élargir ses actions. Ainsi, des vêtements, neufs ou de seconde main, seront proposés régulièrement, en plus des braderies déjà existantes.

Sorties ou séjours organisés contre une faible participation financière, durant l'été, rompent l'isolement et permettent d'oublier un temps la précarité. Une journée à Saint-Malo a fait le bonheur des familles ; lors de la première étape du Tour de France féminin à Plumelec, les enfants ont participé à des ateliers ; le Finistère a accueilli en juin les seniors pour une semaine et les jeunes bénévoles ont pris part à un séjour solidaire et festif à Saint-Gildas-de-Rhuys dans

un village Copain du monde. Enfin, l'association a fêté ses 80 ans à Paris, lors d'une journée d'exception, regroupant 40 000 enfants sur le Champ-de-Mars, pour des visites culturelles, une démonstration de la patrouille de France et un concert de Big Flo et Oli unanimement appréciés.

Partenaires, donateurs, bénévoles, rien n'existerait sans vous. L'association compte sur votre engagement pour poursuivre ses actions et voir émerger de nouveaux projets.



Contact :

Gérard LE LOIRE

06.60.06.50.67

henri.eriol@laposte.net

Clôture de la semaine Bleue : Retour sur le Repas des Aînés

La traditionnelle Semaine Bleue s'est achevée en toute convivialité avec le repas des aînés, qui s'est tenu le dimanche 20 octobre à la Salle des Fêtes du Scaouët.

Cet événement annuel a rassemblé environ 150 aînés de 72 ans et plus, marquant un temps fort d'échange et de reconnaissance de la place des seniors dans la vie de la commune.

Les convives ont pu apprécier un repas de qualité, préparé par le traiteur Saveur et Bonheur.

Comme le veut la tradition, la municipalité a tenu à honorer le doyen et la doyenne.

La doyenne : Madame Micheline Croizer (née en 1930) a reçu un bouquet de fleurs.

Le doyen : Monsieur Charles Bartsch (né en 1932) a reçu un magnum de vin.

Un moment chaleureux a également été consacré à la célébration de l'anniversaire de Madame Bernadette Guymard, qui fêtait ses 77 ans ce jour-là.

Nous remercions l'ensemble des convives pour leur présence à ce moment d'échange intergénérationnel.



Semaine Bleue

Un grand succès pour la semaine d'animations ! Cette année encore, la fréquentation a été au rendez-vous avec plus de 150 inscriptions sur l'ensemble des activités. Le bilan est très positif !

Les participants ont pu s'initier à la réflexologie des mains et du visage, partager un moment intergénérationnel ludique avec les enfants du centre de loisirs, et « guincher » au Podium sur des airs variés.

La visite de la caserne des pompiers était très enrichissante. Elle a suscité de nombreuses questions. Le samedi après-midi s'est achevé par une dictée, suivie d'une conviviale crêpe party.

Merci à tous pour votre enthousiasme et aux intervenants (Séverine Gaudin, Benoit Auguy, Loane, Nathan, Jacky et Marie Jaffredo du Podium 2000, les équipes du centre de loisirs et de la médiathèque) qui ont contribué à cette belle réussite !



Ciné-débat : «Touchées»

La projection exceptionnelle du film « Touchées » d'Alexandra Lamy, sur le thème des violences faites aux femmes, a eu lieu le mardi 8 avril au cinéma Le Celtic. La réalisatrice a animé un débat riche et nécessaire, salué par le public.

La présence de la gendarmerie (Cellule de Protection des Familles de Baud et Maison de Protection des Familles) a souligné l'engagement des autorités sur ce sujet crucial.

Pour rappel,

Violences Femmes info : 3919 (appel anonyme et gratuit).

Le Violentomètre : Mesurer la Violence

Le Violentomètre est un outil de prévention des violences conjugales, souvent sous forme de règle graduée. Il permet d'auto-évaluer rapidement si une relation amoureuse est saine (vert), demande de la vigilance (orange) ou présente un danger (rouge), en listant des comportements types. C'est un moyen simple et accessible de prendre conscience des signes de violence.

L'Application App-Elles

L'application gratuite App-Elles est un dispositif de sécurité pour les victimes ou témoins de violences. Elle permet de déclencher une alerte immédiate auprès de contacts de confiance et des secours, d'envoyer sa géolocalisation et d'accéder rapidement à une carte interactive des lieux d'aide (associations, gendarmerie). Elle permet aussi de conserver des preuves (enregistrements) et de contacter des professionnels.



Guide du Bien Vieillir à Baud

Le CCAS de Baud est fier de vous annoncer la publication de son Guide du Bien Vieillir.

Cet outil pratique centralise toutes les informations et contacts utiles (services, aides, activités) pour les seniors de la commune.

Pensez à le consulter pour faciliter votre quotidien ! Une version numérique est également disponible sur le site internet de la ville.

Il recense et actualise les informations essentielles autour de plusieurs grands thèmes :

- Aides et Droits : Il détaille les dispositifs financiers (APA, aides sociales, etc.) et les démarches administratives pour les aînés.
- Maintien à Domicile : On y trouve les coordonnées des services d'aide à domicile (portage de repas, téléassistance, aides aux courses, etc.) et les conseils pour l'adaptation du logement.
- Santé et Prévention : Le guide propose des contacts pour les professionnels de santé, les actions de prévention et les dispositifs spécifiques (consultations mémoire, etc.).
- Loisirs et Lien Social : Il présente les activités, les clubs seniors et les opportunités de bénévolat

pour rompre l'isolement.

En résumé, c'est l'outil indispensable pour bien vieillir en toute autonomie et sécurité à Baud. N'hésitez pas à consulter la version numérique sur le site de la Ville !



Bilan de l'Action Équilibr'âge



Le CCAS de Baud a mené avec succès l'action Équilibr'âge en partenariat avec Kiné Ouest Prévention. Une dizaine de retraités de plus de 60 ans ont participé aux 12 ateliers animés par la kinésithérapeute Anne-Gaëlle Merrien depuis janvier. Cette initiative a permis aux participants d'améliorer leur équilibre et de reprendre confiance en eux, contribuant ainsi à la prévention des chutes et au maintien de l'autonomie.

Atelier Nutrition : Les Clés du « Bien Vieillir »

En avril, 11 personnes ont participé à l'atelier nutrition organisé par l'ASEPT Bretagne. Durant les 8 séances, les participants ont exploré les effets de l'alimentation sur le « bien vieillir » et pris conscience de leurs comportements alimentaires. Cet atelier a permis d'acquérir de nouveaux réflexes essentiels pour un bien-être durable et a été très apprécié pour ses conseils pratiques.



Succès pour « À Vélo Sans Âge » : trois Séniors en Balade



L'association À Vélo Sans Âge a organisé une magnifique déambulation le lundi 16 juin. Trois seniors de Baud ont pu profiter d'une balade d'1h30, installés confortablement à l'avant du triporteur piloté par un bénévole.

Cette initiative, a permis de redécouvrir les promenades à vitesse lente (10 km environ, entre Pont St Adrien et St Nicolas des Eaux), offrant un moment de lien social et d'évasion en toute sécurité.

Une expérience à renouveler !

L'Atelier « Charge Mentale : on en parle ! »

En mars, une dizaine de femmes a participé avec enthousiasme à l'atelier « Charge Mentale : On en parle ! » au Centre Associatif.

L'objectif était d'abord de comprendre ce qu'est la charge mentale, puis d'explorer des pistes concrètes pour l'alléger et préserver sa santé mentale.

Les participantes ont notamment abordé des outils comme la Communication Non Violente (CNV) et se sont initiées à la sophrologie.

Une initiative essentielle pour le bien-être des femmes actives, mères et aidantes.



Registre des personnes isolées

Le Registre communal des personnes vulnérables est un dispositif essentiel de prévention et de protection, géré par le Centre Communal d'Action Sociale (CCAS). Il vise à identifier les personnes isolées, fragiles ou vulnérables afin de pouvoir leur apporter une aide et des conseils en cas d'événements majeurs (canicule, grand froid, crise sanitaire, etc.).

Nous souhaitons vous partager le bilan de l'année 2025, qui témoigne de l'importance de cet outil de solidarité de proximité :

- 45 personnes étaient inscrites sur le registre au 31 décembre 2025.
- L'âge moyen des inscrits s'élève à 87 ans.
- Durant l'année, nous avons réalisé 88 appels de veille et de contact auprès des personnes inscrites, principalement lors des périodes de vigilance météo (plan canicule, froid) ou dans le cadre de l'accompagnement régulier.

Ces chiffres rappellent que de nombreux aînés et personnes fragiles vivent parmi nous et peuvent avoir besoin d'un soutien renforcé en période de difficulté.

L'inscription est un acte volontaire, gratuit et strictement confidentiel. Qui peut s'inscrire ?

Peuvent s'inscrire ou être inscrites par un tiers (membre de la famille, médecin, voisin...) :

1. Les personnes âgées de 65 ans et plus.
2. Les personnes âgées de 60 ans et plus reconnues inaptes au travail.
3. Les personnes adultes handicapées ou bénéficiant de l'Allocation Adulte Handicapé (AAH).

Comment s'inscrire ou inscrire un proche ?

Contactez le CCAS de la commune
par mail ccas@mairie-baud.fr
ou par téléphone au 02.97.08.01.46



Goûter de Noël à l'Ehpad



L'Ehpad de Baud a organisé, en partenariat avec la ville de Baud, un chaleureux «Goûter Musical» destiné à l'ensemble des résidents du «Clos des Grands Chênes».

Cet événement, organisé en cette fin d'année, a tenu toutes

ses promesses en offrant aux aînés un véritable après-midi de détente et de convivialité. L'ambiance était à la fête, rythmée par des mélodies entraînantes et ponctuée par le partage de douceurs sucrées.

Ce moment privilégié a permis de renforcer les liens sociaux, rappelant l'importance du bien-être et de l'animation pour nos aînés.

Journée de Dépistage du Glaucome

La journée de dépistage du glaucome, organisée par l'association France Glaucome au Pôle Médical le samedi 15 mars, a rencontré un succès exceptionnel. 44 patients, âgés de 43 à 90 ans, ont pu être reçus.

Face à l'affluence, le nombre de personnes souhaitant se faire dépister a largement dépassé les capacités. Ce fort engagement citoyen souligne l'importance de ce type d'actions préventives pour la santé visuelle, notamment pour ceux ayant des antécédents familiaux.

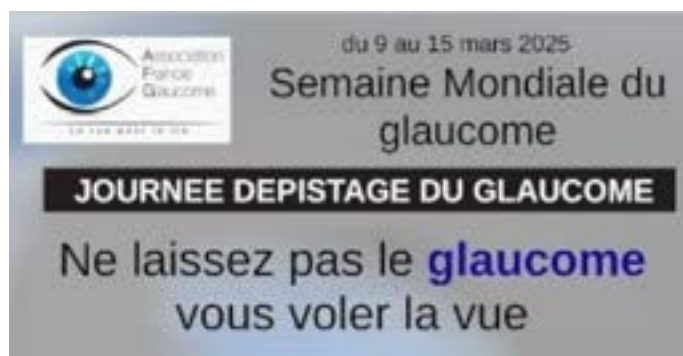

À Baud, la santé au cœur des priorités municipales

Face aux défis actuels en matière de santé – accès aux soins, désertification médicale, besoins croissants de la population – la commune de Baud affirme clairement son engagement. Depuis plusieurs années, la municipalité agit pour garantir à tous les habitants une offre de santé complète, accessible et de qualité sur le territoire.

Le Pôle Santé, aujourd'hui ouvert depuis septembre 2024, regroupe plusieurs professionnels de santé (dermatologue, psychiatre, ophtalmo-orthoptistes, orthophonistes, ostéopathe, sage-femmes, ORL, diététicienne, etc.) dans un lieu unique, facilitant les synergies entre praticiens et le parcours de soins des patients. Ce pôle incarne la volonté de la commune de centraliser les compétences et de proposer un accompagnement pluridisciplinaire de proximité.

Pour compléter cette dynamique, deux projets d'envergure vont voir le jour prochainement :

- **Un pôle de médecine générale**, destiné à regrouper tous les médecins généralistes dans un bâtiment éco-exemplaire, fonctionnel et attractif. Cette maison médicale contribuera à lutter contre le manque de médecins, en offrant des conditions d'exercice favorables et durables.
- **Un pôle de médecine du sport et traumatologie**, comprenant notamment des services de radiologie et d'échographie. Cette structure innovante permettra de répondre aux besoins spécifiques des sportifs (amateurs ou professionnels), mais aussi des patients en rééducation ou confrontés à des douleurs articulaires ou musculaires chroniques.

En complément de ces projets, Baud dispose déjà de trois pharmacies réparties stratégiquement sur la commune, ainsi que d'un laboratoire d'analyses médicales, facilitant les diagnostics rapides et le

suivi des traitements. Ces services constituent une base solide pour une offre de soins complète, réactive et de proximité. Baud a aussi la chance d'avoir de nombreux professionnels de santé déjà en exercice depuis de nombreuses années : infirmier-e-s, kinés, ostéopathes, psychologues, podologue, dentistes, orthophoniste, ostéopathe, réflexologue...

Une stratégie de santé territoriale

En investissant dans la santé, Baud investit dans le bien-être de ses habitants, mais aussi dans l'attractivité de son territoire. La santé ne peut plus être pensée uniquement comme une compétence de l'État : c'est aussi un enjeu local, porté avec détermination par la municipalité.

Parce qu'un territoire en bonne santé est un territoire qui avance.



Appel à candidature dentistes/médecins

Vous êtes professionnel de santé et souhaitez vous installer à Baud ?

Baud est dans le zonage de France Ruralités Revitalisation (FRR) qui permet de bénéficier d'exonérations pendant 8 ans :

- les 5 premières années : l'entreprise est exonérée totalement d'impôt,
- la 6^e année, vos bénéfices sont imposés pour 25 % de leur montant,
- la 7^e année, les bénéfices sont imposés pour 50 % de leur montant,
- la 8^e année, les bénéfices sont imposés pour 75 % de leur montant.

Plus de renseignements et annonce exhaustive en scannant ce Qr Code



Pôle santé

Septembre 2024 symbolise l'ouverture à Baud du Pôle santé, fruit d'un fort engagement de l'équipe municipale ; la santé étant l'une des priorités du mandat. Vous pouvez dès à présent prendre rendez-vous avec de nombreux professionnels comme la dermatologue, le psychiatre, la psychomotricienne, les ophtalmos-orthoptistes, les sage-femmes, les orthophonistes, l'ORL, la diététicienne, les chirurgiens viscéraux, l'ostéopathe...

Rez-de-chaussée

ORL

1 Dr Julie DEMESLAY

vendredi 9h-13h

RDV par téléphone ou sur Doctolib

02 97 28 30 40

ORTHOPHONISTE

1 Alexanne ALISE

lundi 8h-19h30

mardi 8h-19h

mercredi 8h-19h30

RDV par téléphone

07 86 03 28 78

CHIRURGIE VISCÉRALE

1 Dr Diane CUNIN

vendredi 14h-18h30

RDV par mail ou téléphone

secretariat.chirurgieviscerale@ch-centre-bretagne.fr

02 97 79 01 00

1 Dr Isabelle LE FLOCH

vendredi 8h-13h

RDV par mail ou téléphone

secretariat.chirurgieviscerale@ch-centre-bretagne.fr

02 97 79 01 00

DIÉTÉTICIENNE

10 Maëlys LE MAREC

lundi 8h-13h 14h-18h30

mercredi 8h-13h 14h-18h30

jeudi 8h-13h 14h-18h30

vendredi 8h-13h 14h-18h30

samedi 8h-13h 14h-18h30

RDV par mail ou téléphone

maelyslemarec.diet@gmail.com

07 67 05 25 62

5 Betty NGUYEN-LANOUE

lundi 7h15-20h

mardi 7h15-20h

mercredi 7h15-20h

jeudi 7h15-20h

vendredi 7h15-20h

samedi 7h15-20h

RDV par mail, téléphone ou Pactive

bnl@orthosoin.fr

06 59 65 23 44

SAGE-FEMME

7 Aurélie CADORET

lundi 9h-18h

mardi 9h-18h

jeudi 9h-18h

vendredi 9h-18h

samedi 9h-13h

RDV par Doctolib

11 Anaëlle JOUANNO

lundi 9h-17h

mardi 9h-18h

jeudi 9h-17h

vendredi 9h-18h

RDV par Doctolib

CABINET D'OPHTALMOLOGIE

lundi 8h-13h 14h-18h

mardi 8h-13h 14h-18h

mercredi 8h-13h 14h-18h

jeudi 8h-13h 14h-18h

RDV par mail ou téléphone

contact@ophtalmo-baud.fr

02 57 28 00 23

OSTÉOPATHE

6 Jean-Philippe CHAUVET

lundi 9h-20h

mardi 9h-20h

mercredi 9h-20h

RDV par téléphone ou sur Doctolib

06 67 42 67 07

PSYCHOMOTRICIENNE

10 Marine PERRAUD

lundi 8h-19h30

mercredi 8h-19h30

jeudi 8h-19h30

RDV par mail ou téléphone

perraud.pim@gmail.com

06 78 65 36 01

1^{er} étage

PSYCHIATRE

13 Dr Wassim KETATA

lundi 8h-13h 14h-18h30

mercredi 8h-13h 14h-18h30

jeudi 8h-13h 14h-18h30

RDV par Doctolib

DERMATOLOGUE

14-16 Dr Hend KETATA

lundi 8h-13h 14h-18h30

mardi 8h-13h 14h-18h30

mercredi 8h-13h 14h-18h30

RDV par téléphone ou sur Doctolib

06 02 22 19 65

ECOLE D'AIDE-SOIGNANT

07 66 46 15 77



3 place Mathurin Martin, 56150 Baud
Accès par le parking de la mairie



Cap Santé Sport

Ouverture d'un nouveau centre de médecine du sport et d'imageries médicales (radios, échographies) à Baud en septembre 2026

Un lieu dédié à la santé, à la performance et à la prévention pour tous les sportifs.

Ce centre, unique dans la région, a pour vocation d'offrir un accompagnement complet aux sportifs de tous niveaux (amateurs licenciés ou professionnels) ainsi qu'à toutes personnes souhaitant préserver sa santé par le mouvement.

Cap Santé Sport rassemble une équipe pluridisciplinaire composée de médecins du sport, kinésithérapeutes, ostéopathes, podologues, diététicien, préparateurs physique et psychologues du sport regroupés autour d'un plateau technique radiologique.

L'objectif : offrir une prise en charge globale de la prévention des blessures à la récupération post compétition en passant par le suivi de la performance.

Avec cette ouverture, Baud confirme son dynamisme et son engagement en faveur de la santé et du sport.

Ce projet s'inscrit dans une démarche territoriale visant à renforcer l'accès à des soins spécialisés dans le Morbihan intérieur tout en soutenant la promotion de l'activité physique comme vecteur de bien être.

Cap Santé Sport
Ouverture officielle : septembre 2026

Contact :
dr.eric.ribue@gmail.com
06.03.80.02.02

Pour la location d'une cellule au sein du bâtiment :
Arnaud Le Trionnaire, 06.84.37.84.80



Pharmacie du Marché



La pharmacie du Marché actuellement située dans la galerie de l'Intermarché va déplacer son activité dans de nouveaux locaux situés au 2, Zone de Kermarec en face du Carrefour Market et du nouveau Lidl. Le déménagement est prévu à l'été 2026.

Les patients pourront profiter d'un espace de vente spacieux. La pharmacie disposera de cabines de confidentialité afin de proposer des services : entretiens pharmaceutiques, dépistages, vaccinations ainsi qu'un show-room de matériel médical et orthopédique.

IFAS - Ecole d'aides-soignants

Le nouveau centre de formation d'aides-soignantes, ouvert en février à Baud, garantit un taux d'employabilité de 99% !

Le métier d'aide-soignant est aujourd'hui très demandé. D'une capacité de 19 places, cette formation sur 1 an permet d'obtenir un diplôme d'Etat. La formation se décompose en deux parties : 770h d'enseignement à l'école et autant d'heures sur le terrain avec 4 stages à effectuer dans l'année.



Intéressé par la formation d'aide-soignant ?
Dossiers et renseignements :
www.ifas-msbretagne.fr
07 66 46 15 77

Prendre soin de notre santé mentale : un enjeu local, une responsabilité partagée

La santé mentale est un sujet qui nous concerne tous, à tous les âges de la vie. Longtemps taboue ou reléguée à la sphère médicale, elle est aujourd'hui reconnue comme un pilier essentiel de notre bien-être. À Baud, comme ailleurs, les défis du quotidien — isolement, stress, précarité, charge mentale, événements de la vie — touchent les habitants et peuvent fragiliser l'équilibre psychique. Face à cela, les collectivités ont un rôle à jouer.

Une priorité silencieuse, mais réelle et contrairement à une jambe cassée ou à une grippe, les souffrances psychiques ne se voient pas toujours. Pourtant, selon les chiffres de Santé publique France, près d'un Français sur cinq déclare avoir déjà vécu une forme de détresse psychologique. Et en milieu rural, les ressources sont parfois éloignées ou peu connues.

La santé mentale ne se résume pas à un suivi médical. Elle se cultive dans la vie de tous les jours, grâce au lien social, à l'accès à la nature, à l'écoute, au soutien mutuel. À Baud, des initiatives existent déjà, et d'autres peuvent être développées :

- **Créer des lieux de rencontre conviviaux**, pour rompre l'isolement, notamment des personnes âgées ou en situation de précarité (le Quatro, le marché hebdomadaire, le réaménagement du centre-ville, les visites de courtoisies, la semaine bleue, le baldi'bus...)

- **Encourager les activités physiques douces et en plein air**, favorables au moral et à la santé globale (aménagement du champ de foire, parc de la Coulée Verte, parcours sportifs/agrès dans le parc du Scaouët, pistes cyclables, liaisons piétonnes,...)

- **Soutenir les jeunes et les familles** à travers des ateliers sur le stress, les émotions ou les usages du numérique

- **Informier et orienter les habitants**, avec des relais locaux ou des permanences d'écoute ponctuelles

Il ne s'agit pas de remplacer les professionnels de santé, mais de créer un environnement local propice à l'équilibre mental. Une commune peut être ce **"tissu protecteur"**, qui repère les signes de mal-être, oriente, soutient, et surtout ne laisse pas les personnes seules face à leurs difficultés.

En parler, c'est déjà agir. À Baud, nous voulons faire de la santé mentale **une cause municipale**, au même titre que l'environnement, le logement ou la sécurité. Car le bien-être psychique est la condition pour bien vivre ensemble. Dans les mois à venir, plusieurs projets seront proposés avec nos partenaires : rencontres, ateliers, campagnes d'information...

Prendre soin de sa santé mentale, ce n'est pas un luxe. C'est un droit, et une responsabilité collective. Ensemble, faisons de Baud un territoire attentif, solidaire et bienveillant.

Chalet Médical

Les médecins généralistes de la commune ont exprimé le souhait de travailler ensemble au sein d'un même espace. L'équipe municipale s'est mobilisée pour répondre à cette demande et les travaux, débutés en septembre dernier dans notre bâtiment éco exemplaire, seront achevés pour Noël. Les médecins prendront possession de leurs nouveaux locaux début 2026, un équipement moderne qui leur permettra de travailler différemment et de bénéficier du soutien d'assistants médicaux. La santé ayant pris un tournant important à Baud, d'autres praticiens souhaitent également s'installer sur la commune. La municipalité les accompagne activement dans la recherche de locaux adaptés : c'est déjà le cas pour le Dr D'Halluin, gynécologue, qui rejoindra la commune en avril 2026, et des discussions sont en cours avec un angiologue.

Pour éviter toute confusion avec le Pôle Santé et le Cap Santé Sport, cette nouvelle maison de santé dédiée aux médecins généralistes est baptisée

« **Le Chalet médical** ». Ce nom reflète à la fois l'identité du lieu et sa mission, reconnaissable avec son ossature bois.

Retrouvez ci-dessous les médecins généralistes qui intègrent le Chalet Médical :

- Dr Aurélien Brégent
- Dr David De Vinzelles
- Dr Célia Lacroix
- Dr Thierry Le Cam
- Dr Jean-Michel L'Hostis
- Dr Françoise Le Nozay
- Dr Pierre Maillet
- Dr Jean-Pierre Morvan
- Dr Anne Petit Le Bihan



Arrivée à Baud du Dr D'Halluin, gynécologue en avril 2026.

Implantation d'un angiologue également en cours d'étude.

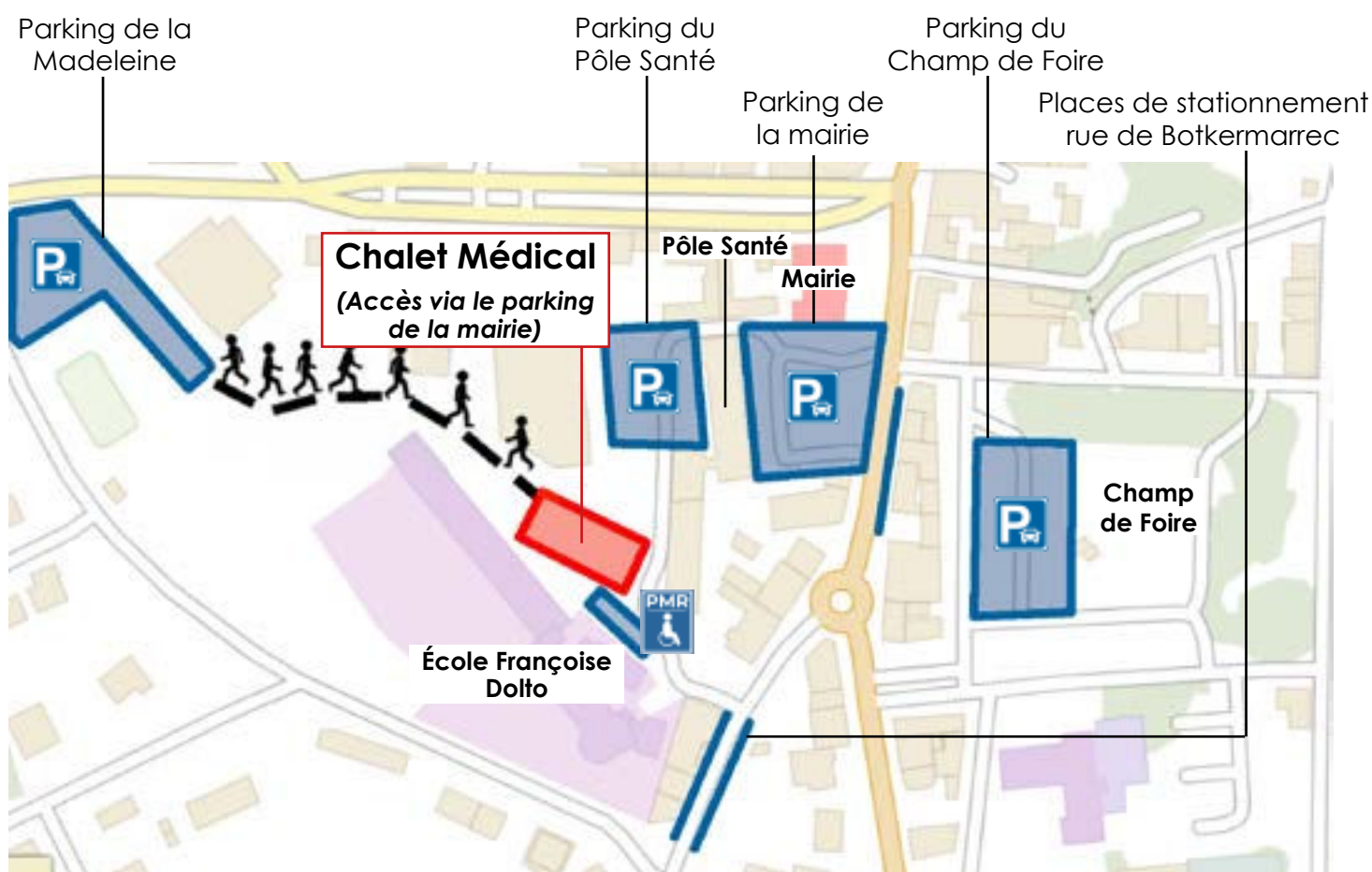

Il est important de rappeler que le nombre de stationnements disponibles au pied du chalet médical est très limité. Ces places doivent donc être prioritairement réservées aux personnes ayant des difficultés à marcher ou nécessitant un accès rapproché pour raisons de santé. Pour tous les autres usagers, plusieurs parkings sont situés à proximité immédiate et permettent de se garer facilement sans gêner l'accès des personnes à mobilité réduite.

Santé et urbanisme : quand la ville devient un acteur de notre bien-être

À Baud, la réflexion autour du réaménagement du centre-ville ne se limite pas à des questions esthétiques ou fonctionnelles. Elle s'inscrit aussi dans une démarche de santé publique, car l'aménagement de l'espace urbain a des effets directs sur notre bien-être, notre qualité de vie et notre santé au quotidien.

L'un des objectifs majeurs du projet est de faciliter les déplacements à pied et à vélo, en créant des cheminements sécurisés, des trottoirs accessibles et des stationnements pour les cycles. Encourager ces mobilités actives, c'est lutter contre la sédentarité, favoriser l'activité physique et réduire la pollution de l'air. En repensant les circulations dans le centre, Baud s'engage dans une logique de ville plus respirable et plus vivante.



La requalification de nos espaces publics a prévu l'intégration de zones de repos, de bancs, de végétation, de balancelles, de hamacs et d'éclairage adapté, afin de rendre le centre-ville plus accessible à tous, notamment aux personnes âgées, aux enfants et aux personnes à mobilité réduite. Les études sont formelles : un cadre de vie

agréable, verdoyant et apaisé agit positivement sur la santé mentale, réduit le stress et favorise les interactions sociales. Favoriser les parcs et les arbres en ville, les jardins partagés ou les toitures végétalisées, c'est investir dans la santé publique tout en améliorant la qualité de l'air et en luttant contre les îlots de chaleur.

À travers ce projet de réaménagement, la commune de Baud a souhaité poser les bases d'un urbanisme durable et bienveillant, où l'environnement, la santé et la cohésion sociale sont considérés comme des priorités. Nous avons voulu construire un centre-ville à la fois fonctionnel, vivant, et vecteur de santé publique, dans lequel chaque habitant peut se sentir bien, quel que soit son âge ou sa situation.

Donc réaménager notre cœur de ville, c'est bien plus que refaire les rues, embellir les façades et dynamiser le commerce : c'est repenser l'espace commun pour qu'il devienne un allié de notre santé physique, mentale et sociale ; c'est aussi la construction du pôle santé près de la mairie, le pôle de médecine générale et prochainement la construction du pôle sport et traumatologie sans oublier l'arrivée de nouveaux médecins.

À Baud, notre projet témoigne d'une ambition claire : faire du centre-ville un lieu où l'on vit mieux, plus longtemps, ensemble. C'est aussi une démarche durable, car une ville saine est souvent plus écologique, plus solidaire et plus résiliente.

Don du sang

Le don du sang est indispensable... le don de plasma aussi !

Pourquoi les besoins en plasma augmentent-ils ?

Chaque année, des milliers de patients atteints de maladies chroniques sont soignés grâce à des médicaments issus des dons de plasma, notamment l'albumine, les immunoglobulines et certaines protéines de la coagulation. Ces besoins augmentent d'environ 8 % par an. Or aujourd'hui, la France doit importer les deux tiers du plasma nécessaire pour soigner les patients depuis les États-Unis, où le don est rémunéré et ne repose pas sur les valeurs éthiques du modèle français. Face à ce constat, aux pénuries récurrentes de médicaments dérivés du plasma et au contexte géopolitique, l'EFS s'est engagé auprès de l'État à collecter davantage de plasma sur son territoire.

Pour donner son plasma, il faut aller dans une Maison du don. Il en existe 2 dans le Morbihan :

Lorient et Vannes.

Et pour celles et ceux qui ne peuvent pas s'y rendre... Venez donner votre sang ! En effet, quand on donne son sang, même s'il s'agit d'une proportion moindre qu'un don spécifique, on donne aussi du plasma.

Calendrier des collectes 2026 à la salle du Scaouët de 14h30 à 19h00 :

- Les 12 et 13 février
- Les 23 et 24 avril
- Le 22 juin
- Les 29 et 30 septembre
- Le 30 novembre



À propos de la sécurité routière

La **sécurité routière** est un enjeu fondamental pour toutes les communes, et Baud ne fait pas exception. Chaque jour, sur nos routes, des vies sont mises en danger en raison d'infractions, d'incivilités, mais aussi parfois d'une simple méconnaissance des règles de circulation. À Baud, plusieurs mesures sont mises en place pour garantir la sécurité de tous les usagers, qu'ils soient conducteurs, piétons ou cyclistes. Parmi ces mesures figurent **la priorité à droite**, l'encouragement au **stationnement en marche arrière**, l'instauration d'une **zone 20** au centre-ville, et le **respect des règles** de manière générale. Mais ces dispositifs ne sont efficaces que si chacun d'entre nous les applique avec sérieux et responsabilité.



À Baud, la règle de la **priorité à droite** s'applique sur une grande partie de la commune. Bien que cette règle soit simple, elle suscite parfois confusion, notamment en cas de croisement avec d'autres véhicules ou dans des intersections moins visibles. **Les conducteurs doivent systématiquement céder le passage aux véhicules venant de la droite.** La vitesse est décriée dans tous les quartiers de Baud, sans exception. Malheureusement, lors des contrôles, ce sont majoritairement les riverains qui sont en excès de vitesse. **La priorité à droite est donc une solution pour obliger chacun à réguler son allure.**



Le **stationnement en marche arrière** est une autre mesure qui gagne en importance à Baud. En effet, se garer en marche arrière permet d'améliorer

la visibilité lors du départ, en offrant une meilleure perspective de la route et des alentours. Cela réduit les risques de collision avec d'autres véhicules, piétons ou cyclistes lors de la manœuvre.



Le centre-ville de Baud est désormais équipé d'une **zone 20**, une mesure de sécurité indispensable pour protéger les piétons, les cyclistes et les conducteurs. En limitant la vitesse à 20 km/h, la commune favorise une circulation plus calme et sécurisée. De plus, la zone 20 contribue à créer un environnement plus agréable pour les habitants et les visiteurs, tout en réduisant les nuisances sonores et en améliorant la qualité de l'air.

Les règles de circulation ne sont pas là pour contraindre, mais pour protéger. Les ralentisseurs et les chicanes réduisent la vitesse sur quelques mètres mais les effets sont décevants. Les conducteurs accélèrent dès leur franchissement et ça crée des nuisances sonores pour les riverains.

La sécurité routière à Baud repose sur une responsabilité partagée entre la commune, les autorités locales et les usagers eux-mêmes. En respectant les règles et en faisant preuve de courtoisie et de vigilance, nous contribuons à construire un environnement de circulation plus sûr. Chaque geste compte pour éviter les accidents et assurer la sécurité de tous. **C'est ensemble**, par le respect des règles et des autres, que nous pourrions garantir une route plus sûre et plus agréable pour les générations à venir.

Programme de Voirie

Comme chaque année, pour un montant de près de 300 000€, nous avons rénové les voiries communales de :

- Rue Saint-Yves
- les 4 vents
- Quinipily
- Cranne
- Kérigo
- rue de l'Ouest
- Rue de l'Orée du Bois
- Rue Pasteur
- Rue de Botkermarrec
- Kerouiden
- Kerherrec





L'empierrement sur différents chemins d'exploitations a également été réalisé.



Le Stationnement

Le disque de stationnement est obligatoire en l'absence de borne minute.

PRENEZ LES BONNES HABITUDES !

-  **ROUGE** : stationnement très courte durée = 15 minutes.
-  **JAUNE** : durée moyenne = 30 minutes.
-  **VIOLET** : stationnement modéré = 45 minutes, privilégié aux + de 65 ans.
-  **BLEU** : stationnement de plus longue durée = 1h30.
-  **BLANC** : stationnement sans limite de durée.

À Baud, les places sont gratuites et le resteront !

ville de **BAUD**

N'HÉSITEZ PAS À ME SCANNER
POUR PLUS DE RENSEIGNEMENTS !



Un stationnement mieux organisé pour un centre-ville plus dynamique



Le centre-ville est le cœur battant de notre commune : un lieu de vie, d'échanges et de commerce. Pour qu'il reste accessible à tous, nous avons repensé l'organisation du stationnement.

Dès aujourd'hui, le stationnement est organisé par zones colorées, chacune correspondant à une durée de stationnement maximale. L'objectif est clair : favoriser la rotation des véhicules, éviter les voitures « tampons » qui monopolisent les emplacements, et permettre à chacun de trouver une place plus facilement, notamment à proximité des commerces.



Certaines places sont également équipées de bornes minutes qui déclenchent automatiquement le décompte dès que le véhicule est garé. Pour les autres emplacements, l'usage du disque de stationnement est obligatoire. Pensez à le positionner clairement sur votre tableau de bord.

Ce qu'il faut retenir :

-  Des disques de stationnement sont disponibles gratuitement à l'accueil de la mairie.
-  Tous les stationnements restent **gratuits**, mais votre collaboration est essentielle pour que ce système fonctionne. En respectant les durées indiquées, vous contribuez à la vitalité économique de notre centre-ville, tout en rendant le stationnement plus équitable pour tous.
-  Il n'y a pas de verbalisation automatique, mais le respect des durées peut être contrôlé par la police municipale lors de ses passages. Ce système repose avant tout sur la responsabilité collective et le bon sens de chacun.

Stoppy

Aux abords du chalet médical et de l'école Françoise Dolto, la commune va prochainement installer des dispositifs "Stoppy", ces silhouettes colorées en forme d'enfant et entièrement réfléchissantes qui attirent l'attention des automobilistes et rappellent l'importance de ralentir.

Les "Stoppy" constituent un outil de prévention simple mais efficace. Leur forme ludique et leur visibilité élevée incitent naturellement les conducteurs à adapter leur vitesse et à anticiper la présence de jeunes piétons. C'est une présence rassurante et pédagogique dans nos rues avec Jules, Lise Thomas et Lila.



Vidéoprotection - sécurité des Baldiviens

Dix-sept nouvelles caméras de vidéoprotection ont été installées dans l'espace public afin de prévenir les incivilités, protéger les biens communaux et rassurer les habitants.

Cette démarche s'inscrit dans une politique globale de prévention et de sécurité, menée en lien étroit avec la gendarmerie et les services de l'État. Un audit de sûreté, réalisé en juillet 2023 a permis d'identifier les zones les plus sensibles et de définir les besoins précis de la commune.

Conformément à la réglementation, seules les personnes habilitées — notamment le maire et les agents désignés — peuvent accéder aux images, conservées pour une durée de 15 jours. Ces enregistrements peuvent être transmis aux forces de l'ordre et au procureur en cas d'enquête.

Le coût global du projet s'élève à 151 000 € HT, incluant les travaux, le matériel et le suivi d'ingénierie. Grâce à cet investissement, Baud renforce son engagement en faveur d'un cadre de vie sûr et serein pour tous ses habitants.

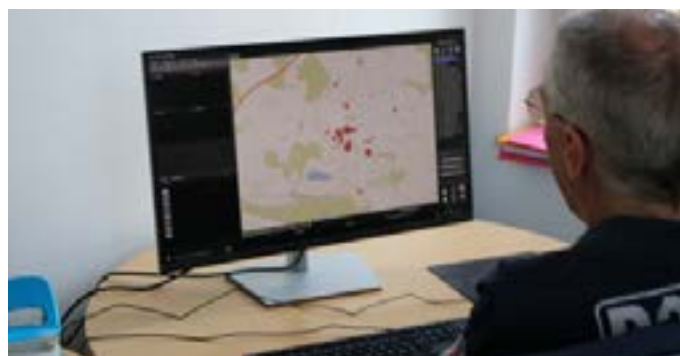

Police Municipale



À la demande des riverains, des contrôles vitesse sont effectués régulièrement tout le long de l'année. Une quarantaine d'infractions a été relevée au cours de l'année 2025.

De nouveaux contrôles seront effectués cette fois au cœur de la ville avec la nouvelle zone

réglementée à 20 km/h.

L'installation des bornes minutes et le stationnement limité à 15, 30 ou 45 minutes en centre-ville porte ses fruits car la rotation du stationnement des véhicules est désormais très importante et la présence des voitures tampons est désormais très rare.

En période de fin d'année ou en période estivale, les cambriolages sont plus nombreux, quelques consignes pour limiter les risques :

- Ne vous évoquer votre absence sur les réseaux sociaux,
- Placez un panneau « maison sous surveillance » ou chien dangereux,
- Faites relever votre courrier par un voisin,
- La nuit, fermez bien les portes et si possible rentrez vos véhicules dans le garage.

En cas d'absence même très courte, laissez penser que la maison est occupée (téléviseur allumé ou lumière dans une pièce principale en période d'hiver notamment).

Une réunion s'est tenue le mercredi 12 Novembre aux halles dans le cadre de la participation citoyenne en présence de la Gendarmerie de Baud. Les personnes présentes à la réunion ont pu échanger avec les gendarmes notamment sur un nouveau phénomène : le home-jacking.

Sécuriser les déplacements



La commune poursuit ses actions en faveur de la sécurité et de l'embellissement du cadre de vie avec la pose de potelets et de barrières entre les trottoirs et la voirie. Ces aménagements ont

d'abord pour objectif de protéger les piétons, en particulier les enfants et les personnes à mobilité réduite, en limitant le stationnement sauvage et en garantissant des cheminements sécurisés sur les trottoirs.

Ces équipements ont déjà démontré toute leur utilité : deux accidents ont récemment été évités. Dans les deux cas, une perte de contrôle du véhicule et/ou un manque d'attention auraient pu provoquer un drame, des piétons étant présents au même moment. Grâce aux barrières, seuls des dégâts matériels ont été à déplorer.

Au-delà de leur rôle protecteur, ces aménagements contribuent également à valoriser l'espace public. Leur design soigné s'intègre harmonieusement dans le paysage urbain, et certaines barrières ont été pensées pour accueillir des plantes grimpantes, apportant une touche de verdure et de couleur au fil des saisons.

Opération Tranquillité Senior et Tranquillité Vacances

Les Opérations Tranquillité Seniors et Tranquillité Vacances préviennent l'isolement des personnes âgées ou vos biens durant vos congés :

- en organisant des patrouilles plus régulières autour des logements signalés ;
- avec des visites de gendarmes à votre domicile, pour s'assurer que vous êtes en sécurité ;
- via des conseils de prévention.

Comment s'inscrire ?

Vous êtes senior et souhaitez bénéficier de l'Opération Tranquillité Seniors ? Des personnes de votre entourage (parents, grand-parents...) sont vulnérables ? Vous partez en vacances ? Rapprochez-vous de la gendarmerie de Baud.



Contact :
Brigade de Baud
29 Zone de Kermestre - 56150 Baud
02.97.51.03.07

Voisins vigilants - Participation Citoyenne

Le dispositif repose sur la participation volontaire des habitants d'un même quartier, qui s'engagent à rester attentifs à leur environnement direct et à signaler toute situation inhabituelle. Cet outil joue un rôle de prévention et de dissuasion des cambriolages. Il ne s'agit pas d'assurer un rôle de surveillance active ou d'intervention — qui restent du ressort des forces de l'ordre — mais d'être des relais d'information.

À Baud, plusieurs quartiers adhèrent déjà au dispositif. Sont concernés : la rue de Botkermarrec, Kerhouic, le secteur de Kernantec et le Clos au Chanvre. Si vous souhaitez mettre en place une action, vous êtes invités à vous rapprocher de la police municipale.



Champ de Foire

Le champ de foire a été entièrement repensé pour devenir un lieu véritablement polyvalent, capable de répondre à de nombreux usages. On y trouve désormais un parking facilitant le stationnement des usagers, une gare routière moderne, un abri vélo sécurisé ainsi que de nouveaux sanitaires publics. Le site s'est également enrichi d'un parc paysager accueillant des bancs, des tables, des balancelles et même des hamacs, offrant un espace de détente apprécié.

Un petit théâtre de verdure a été aménagé afin de proposer des assises naturelles pour assister aux spectacles organisés sur l'esplanade sud. La grande esplanade, quant à elle, permet aussi bien d'accueillir concerts et animations que des activités de loisirs comme la pétanque ou le mölky. Grâce à ces aménagements, le champ de foire est devenu un véritable lieu de vie, convivial et multifonctionnel.

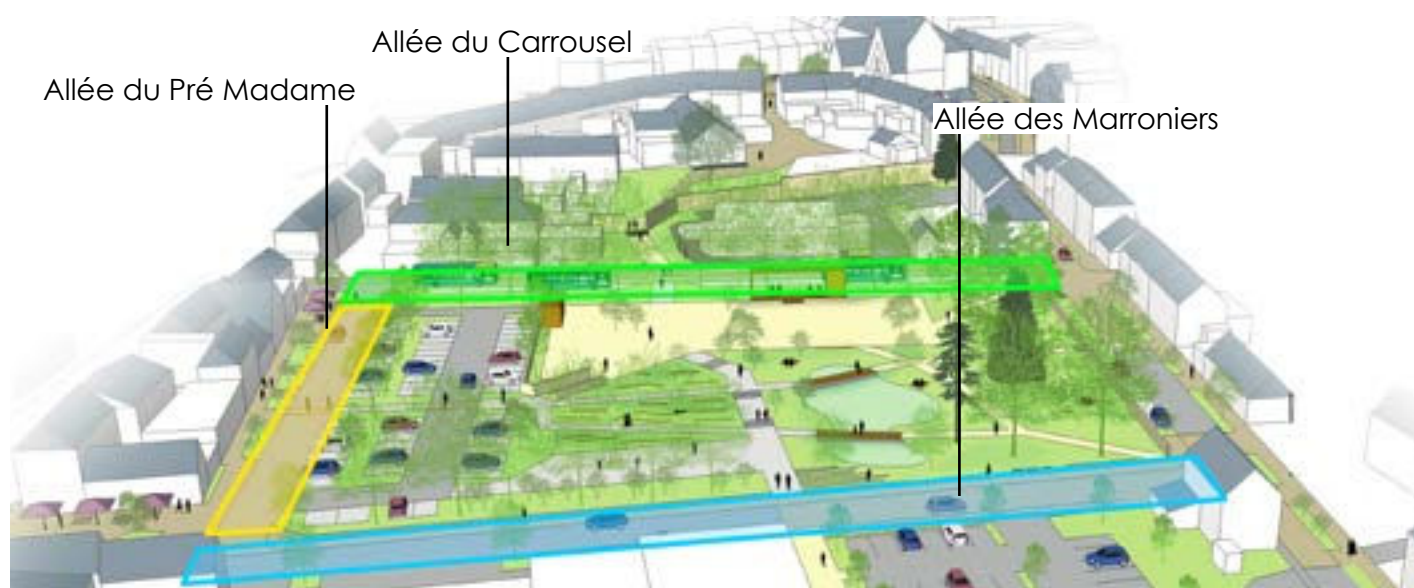

La gare routière

La nouvelle gare routière, désormais située au nord du champ de foire, Allée du Carrousel a été conçue pour fluidifier et sécuriser l'ensemble du transport scolaire ainsi que les lignes BreizhGo. Auparavant, les autocars se garaient au milieu du champ de foire, obligeant les chauffeurs à effectuer de nombreuses manœuvres, dont des marches arrière particulièrement accidentogènes, d'autant plus que la proximité de la caserne des pompiers créait une situation peu sécurisée. Aujourd'hui, chaque autocar dispose d'un stationnement en redans, facilitant les arrêts et les départs tout en renforçant la sécurité des voyageurs. Un vaste préau permet aux usagers de patienter à l'abri, tandis que des bancs offrent un confort d'attente supplémentaire.

La forme de l'abri en bois a été pensée de manière polyvalente : il peut aisément être transformé en kiosque et servir de scène pour accueillir des spectacles.



Stationnement 2 roues

La commune a installé plusieurs parkings dédiés aux vélos et aux motos afin de faciliter les déplacements doux et améliorer le confort des usagers. Des emplacements en plein air, équipés d'arceaux adaptés, permettent de stationner facilement et en toute sécurité. Par ailleurs, un abri fermé et sécurisé a été aménagé au champ de foire pour les personnes souhaitant mettre leur vélo à l'abri des intempéries et des regards.



Parcours de l'eau

Le parcours de l'eau a également été soigneusement pensé dans l'aménagement du champ de foire. Une passerelle en bois permet de circuler les pieds au sec même par temps de pluie, garantissant un cheminement confortable et sécurisé. Par ailleurs, deux noues en cascade ont été conçues pour retenir les eaux pluviales en cas de forte pluviométrie, contribuant ainsi à une meilleure gestion des eaux de ruissellement et à la prévention des inondations.



Nouveaux WC



La commune a récemment construit de nouveaux sanitaires au champ de foire, à proximité immédiate de la gare routière. Ces WC publics répondent aux besoins des voyageurs, des familles et de toutes les personnes fréquentant cet espace.

Sculptures en métal

Elouan Dièse, artiste local a sculpté des feuilles en métal pour décorer et sublimer les parterres de fleurs créés et entretenus par l'équipe Espaces Verts.



Espaces verts

Planter de nouveaux arbres et créer des massifs de fleurs présentent de nombreux avantages pour le cadre de vie. Les arbres apportent de l'ombre, rafraîchissent naturellement l'air et améliorent la qualité atmosphérique en captant le CO₂ et les particules fines. Ils contribuent également à la biodiversité en offrant un habitat à de nombreuses espèces. Les massifs de fleurs, quant à eux, embellissent l'espace public, renforcent l'attractivité du centre-ville et participent aussi à la préservation des pollinisateurs, essentiels à l'équilibre écologique. Ensemble, ces aménagements végétaux créent un environnement plus agréable, plus sain et plus accueillant pour les habitants comme pour les visiteurs. Merci à l'équipe « espaces verts »...



Terrasses



Panneaux de stationnement



Des panneaux d'affichages lumineux ont été installés aux entrées de la ville pour indiquer en temps réel le nombre de places disponibles. Ce dispositif vise à vous faire gagner du temps en vous aidant à choisir où vous garer.

Compte-tenu de l'excellente visibilité de ces panneaux, l'affichage a été étendu aux événements municipaux et associatifs.

Vous êtes une association et organisez un événement ? Demandez et transmettez votre affichage à l'adresse : communication@mairie-baud.fr

Borne numérique

L'installation d'une borne numérique et informative devant la mairie vise à améliorer l'accueil et l'orientation des usagers. Cette borne, accessible en libre-service, permet aux habitants et visiteurs de consulter rapidement des informations essentielles telles que les horaires d'ouverture, les démarches administratives, les événements locaux ou encore les actualités municipales.



La Passerelle



La municipalité a décidé de racheter l'ancien collège privé afin de valoriser ce site au service de la population. La cour a été transformée en parking public, permettant d'augmenter significativement les capacités de stationnement au cœur de la ville. Le bâtiment, quant à lui, a fait l'objet d'une réhabilitation par les services techniques pour

accueillir les associations locales. Des structures telles que L'Outil en Main, la Banque Alimentaire, le Secours Populaire, les cyclistes, la capoeira, les tricoteuses et bien d'autres encore peuvent ainsi bénéficier d'espaces adaptés, fonctionnels et mutualisés.

Vitrail rénové

Un vitrail de l'église a été entièrement restauré, tandis qu'un second, parmi les plus abîmés, a été démonté en vue de sa restauration. Parallèlement, une équipe d'architectes spécialisée dans le patrimoine est actuellement mobilisée pour réaliser un diagnostic complet de l'église. Leur mission consiste à identifier l'ensemble des travaux à programmer, tant sur le bâtiment lui-même que sur la restauration du mobilier, afin de préserver et valoriser ce lieu historique pour les générations futures.



Fresque d'Henri Lahaye

Henri Lahaye refait sa fresque rue Saint Yves et l'illumine avec des couleurs chaudes.



Self Ecole Françoise Dolto

Un self permettant un service autonome des repas des élèves a été installé à l'école Françoise Dolto et vient compléter la cuisine centrale.



Hall des Sports du Scaouët

Le hall des salles de sports va faire l'objet d'une rénovation complète afin de le rendre plus accueillant et fonctionnel. Début 2026, les murs seront habillés de bois pour apporter chaleur et modernité à l'espace. Parallèlement, un aménagement mobilier sera intégré, offrant aux parents et aux enfants la possibilité de patienter confortablement ou de travailler sur place. Ce relooking vise à améliorer l'expérience des usagers et à créer un espace convivial et pratique pour tous.



Feeder Baud-Brech

Le projet d'Eau du Morbihan consiste en la réalisation d'une canalisation de 500 mm de diamètre, en fonte, sur 29,7 km sur les communes de Baud, Camors, Pluvigner et Brech.

La première tranche est engagée depuis août sur la commune de Baud par la préparation des pistes et la livraison sur site des canalisations. La pose intervient depuis septembre.

L'objectif est d'optimiser la distribution d'eau à l'échelle du département, soulager certaines branches de réseaux existants et d'acheminer les volumes d'eau de façon gravitaire en évitant le recours à des systèmes de pompes.



Escalier du Scaouët

Les escaliers reliant les deux parkings du Scaouët ont été entièrement rénovés, car ils étaient devenus obsolètes et potentiellement accidentogènes. Pour améliorer encore l'accessibilité et le confort des usagers, une rampe a également été installée, facilitant la montée comme la descente des marches. Ces aménagements renforcent la sécurité du site tout en offrant un cheminement plus agréable pour tous.



Déplacement des containers du Champ de Foire

Pendant la durée des travaux, les points de collecte des déchets ont été déplacés par les services techniques de la commune avant réinstallation et aménagement végétal des alentours.



Escalier du Quatro

Mise en place d'une main courante sur l'escalier extérieur du Quatro.



Tyrolienne Coulée Verte

Suite à la proposition du CMJ, une tyrolienne va prochainement être installée au parc de la Coulée Verte.



Pont cadre Tréganin

Le pont-cadre de Tréganin a été refait afin de permettre le passage des riverains en toute sécurité tout en assurant un écoulement dans les meilleurs conditions du ruisseau.



Les projets en cours

ZAC des oiseaux Les Jardins de Kergarrec

Lieu : secteur de Kérentré
Promoteur : Morbihan Habitat
Quelques lots toujours disponibles
Renseignements et commercialisation : 02.97.40.22.99
ou par mail accession@morbihan-habitat.fr

TERRAINS À BÂTIR EN VENTE À BAUD

Morbihan Habitat lance prochainement la commercialisation d'une vingtaine de terrains viabilisés et libres de constructeur situés à l'est du centre de Baud dans le quartier de la ZAC des Oiseaux et à proximité des écoles, services et commerces.

RENSEIGNEMENTS & COMMERCIALISATION
02.97.40.22.99



Village Intergénérationnel

Lieu : secteur du presbytère
Promoteur : Morbihan Habitat
Les logements seront livrés mi-mai 2026 avec une entrée dans les lieux au 1^{er} juin 2026.
Contact réservation : Pauline Bourlieux - CCAS



Lotissement Le Clos du Lavoir



Lieu : rue Mathurin Henrio
5 lots à bâtir
Renseignements et commercialisation :
06.60.62.75.69

Résidence Harmony

Lieu : secteur du Malberh
Promoteur : Jehanno immobilier
4 bâtiments de 19 appartements du T2 au T4 avec sous-sol. Les appartements bénéficieront tous d'une exposition plein sud, avec terrasse et seront livrés avec stationnements privatifs et annexes.
Contact réservation : Ouest financière, Gwenola Jehanno au 02.97.01.20.30
www.jehanno-immobilier.com



Lotissement des Genêts

Lieu : rue des genêts
6 lots à bâtir + 1 maison à vendre
Renseignements et commercialisation : SARL Bollet au 02.97.37.23.38.



Lutter contre la vacance des logements

La question de la vacance des logements est un défi majeur pour Baud et Baud communauté. Alors que de nombreuses familles peinent à trouver un toit, des centaines de logements restent inoccupés, parfois pendant de longues années.

La vacance des logements n'est pas seulement un problème d'espace non utilisé, elle représente également un gaspillage de ressources et une entrave au développement économique et social. Le logement est un bien fondamental, et chaque logement vacant est un potentiel de vie

non exploité.

Ainsi, il est essentiel de mettre en place des politiques incitatives et dissuasives pour encourager la remise en état des logements vides. Cela passe par des aides financières à la rénovation, mais aussi par des mécanismes législatifs visant à décourager la spéculation immobilière et les pratiques d'accaparement des biens. L'équipe de France Services est à votre disposition pour vous informer et vous faciliter les démarches si vous êtes désireux de remettre vos biens sur le marché.

Étude sur la colorimétrie et le traitement des façades du centre-ville

Dans la continuité du projet de réaménagement du centre-ville, une étude sur la colorimétrie et le traitement des façades a été lancée au début de l'été.

Cette mission, confiée au cabinet Frite Architecture, vient compléter les aménagements réalisés sur les espaces publics, les rues et les places, en s'intéressant cette fois-ci à la verticalité : celle des façades, qui façonnent le paysage urbain et l'identité du cœur de ville.

Un diagnostic approfondi du bâti :

Le cabinet a mené un diagnostic complet portant sur :

- l'évolution historique du tissu bâti, autour des

axes structurants et des places,

- les caractéristiques architecturales des façades selon les époques,

- les matériaux, couleurs et décors qui composent l'identité du centre.

Ce travail a permis d'identifier plusieurs familles architecturales représentatives du bourg.

Chacune possède ses propres éléments distinctifs, qu'il convient de préserver ou de valoriser dans le cadre des futures interventions sur les façades.

Un constat : les volets battants ont presque tous disparu alors qu'ils ont des fonctions essentielles esthétiques et énergétiques.

Les grandes familles de bâti

1. Bâti rural vernaculaire ancien (avant 1870)

- Façades en pierre apparente, à conserver sans enduit.
- Maisons basses, volumes simples.
- Portes en bois peintes ou vitrées, volets battants en bois.
- Architecture sobre et fonctionnelle, encore bien présente dans le centre ancien.



2. Maisons de bourg (fin XIX^e – début XX^e siècle)

- Typologie la plus répandue dans le centre-ville.
- Façades enduites avec soubassements en pierre et chaînages d'angle souvent en grès.
- Fenêtres verticales, généralement à deux niveaux.
- Décors variés autour des ouvertures et volets battants en bois.
- Volumétrie simple, mais détails soignés.

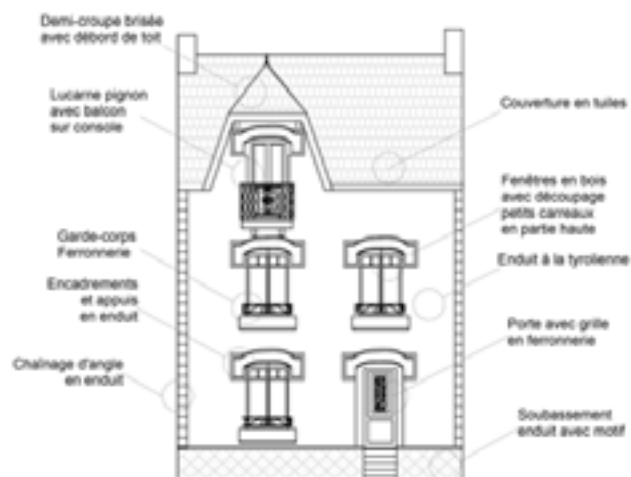

3. Maisons des années 1930

- Volumes plus élancés, souvent avec un pignon sur rue.
- Présence de bow-windows et de motifs géométriques typiques de l'Art déco.
- Soubassements enduits parfois ornés de reliefs ou de lignes décoratives.
- Chaînages d'angle enduits et finitions travaillées.

4. Maisons et immeubles des années 1950-1960

- Hauteurs plus importantes, toitures en ardoise ou toit plat.
- Baies horizontales à plusieurs vantaux.
- Soubassement en pierre au rez-de-chaussée.
- Garde-corps métalliques aux motifs géométriques, apportant une touche moderniste.

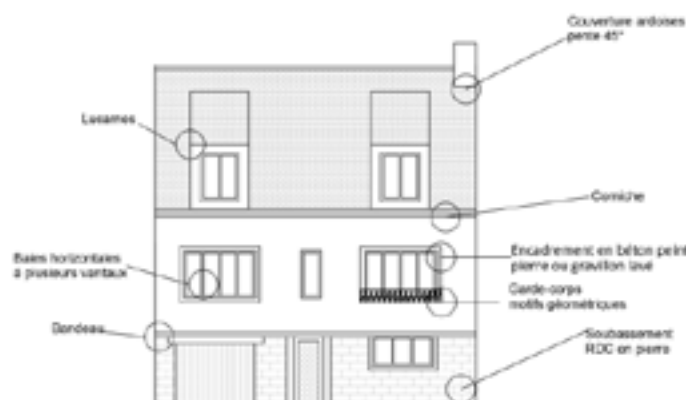

5. Maisons néo-bretonnes (années 1970-1980)

- Typiques des secteurs pavillonnaires en périphérie immédiate du centre.
- Toiture à forte pente, lucarnes, et encadrements marqués.
- Exemple local : l'ancienne poissonnerie.
- Style identifiable par ses références régionales et son usage du granit et de l'ardoise.



Le traitement de la pierre :

La pierre demeure l'élément le plus marquant du paysage bâti de notre centre-ville.

Toutes les familles architecturales y sont représentées, témoignant de la diversité des époques et des usages. Les teintes, appareillages et formes offrent une grande richesse visuelle, reflet du caractère et de l'histoire de la commune.

Cette diversité constitue un véritable atout patrimonial, à préserver et à valoriser dans les interventions à venir.

Et après ?

Cette étude permettra d'élaborer **des préconisations de couleurs, de matériaux et de traitements** pour accompagner les habitants et propriétaires dans la rénovation de leurs façades.

L'objectif : **mettre en valeur le patrimoine bâti**, tout en **harmonisant l'image du centre-ville rénové**.

Deux types d'aides sont prévues dans le périmètre du centre-ville :

1. Ravalement de façades (visibles de la rue) : 50% de la facture TTC, plafonné à 1000€*
2. Remise en place de volets battants extérieurs en bois peint : 50% de la facture TTC, plafonné à 1000€*

Et une bonification pour 3 projets qui seront choisis en raison de leur qualité architecturale et de leur réalisation au 1^{er} semestre 2026 : 2000€.

Il faut obligatoirement déclarer vos travaux au service urbanisme.

La prime 2026 a pour but d'encourager le ravalement des façades et/ou la pose de volets battants en bois afin de redonner au centre-ville une image lumineuse et attrayante. En aidant les propriétaires à financer ces travaux souvent coûteux, l'équipe municipale cherche à harmoniser l'esthétique des rues, valoriser le patrimoine bâti et renforcer l'attractivité commerciale et touristique. Un centre-ville mieux entretenu, plus coloré et accueillant contribue aussi à améliorer la qualité de vie des habitants et à dynamiser l'activité locale.

**Sous réserve d'une délibération favorable du Conseil Municipal*

Déclaration préalable ou permis de construire : comment s'y retrouver ?

Vous avez un projet de travaux ? Selon leur nature, une déclaration préalable (DP) ou un permis de construire (PC) peut être requis.

Déclaration préalable (DP)

Pour les petits travaux :

- Création de surface entre 5 et 20 m² (jusqu'à 40 m² en zone urbaine avec PLU),
- Modification de façade, pose de fenêtres, abri de jardin...

Permis de construire (PC)

Pour les projets plus importants :

- Construction neuve, extension de plus de 20 m² (ou 40 m² si la surface totale dépasse 150 m²),

- Changement de destination avec modification des structures porteuses.

Dépôt en ligne de vos demandes :

Accédez au Guichet Numérique des Autorisations d'Urbanisme (GNAU) :

<https://gnau.megalix.bretagne.bzh/bc/gnau/#/>

En cas de doute ?

Le service urbanisme est à votre disposition pour vous orienter.

Téléphone : 02.97.51.19.82

Courriel : urbanisme@mairie-baud.fr

Adresse : 20 Route de Locminé - 56150 BAUD

Travaux terminés ? N'oubliez pas la DAACT !

La DAACT (Déclaration Attestant l'Achèvement et la Conformité des Travaux) est la déclaration à déposer au service urbanisme à la fin de vos travaux pour confirmer qu'ils ont été réalisés conformément au permis ou à la déclaration préalable.

Pourquoi la déposer ?

- pour permettre à la mairie de vérifier la conformité des travaux ;
- pour clôturer officiellement votre dossier

d'urbanisme ;

- pour lancer le délai de contrôle (3 mois, ou 5 en secteur protégé) ;
- parce qu'elle est nécessaire pour la revente du bien, la régularisation fiscale, ou une attestation de conformité.

Comment faire ?

Déposez votre DAACT au service urbanisme ou en ligne via le Guichet Numérique des Autorisations d'Urbanisme (GNAU).

Urbanisme : 2025 en un coup d'oeil

Urbanisme à Baud en 2025 : un bilan positif

En 2025, le service urbanisme de Baud a traité de nombreuses demandes, reflétant une commune dynamique et en plein développement.

Voici les chiffres clés :

 Permis de construire : 65

 Déclarations Préalables : 150

 Certificats d'urbanisme : 210

 Autorisation de Travaux ERP (commerces & services) : 12

 Permis d'aménager : 2

 Permis de démolir : 2

Quelques points à retenir :

- les petits travaux et rénovations sont très présents, avec près de la moitié des demandes concernées par les Déclarations Préalables ;
- les Permis de Construire restent stables et témoignent de la vitalité du développement résidentiel de la commune ;
- les permis de démolir sont rares, ce qui préserve notre patrimoine ;
- les projets pour commerces et services ouverts au public continuent de se développer.

En résumé, chaque projet contribue à rendre Baud encore plus agréable à vivre, tout en respectant son identité et son patrimoine.

Les zooms de l'Urba

Quelle autorisation pour changer sa clôture ?

La réglementation n'impose en principe pas d'autorisation pour clore son terrain.

Néanmoins, il est nécessaire d'obtenir une déclaration préalable avant l'édification d'une clôture lorsque le terrain en question est situé dans un périmètre de protection lié au patrimoine bâti, éléments de paysage à préserver, délibération spécifique du conseil municipal (Article 12 des Dispositions Générales du PLU).

Attention votre projet doit respecter le Plan Local d'Urbanisme, même s'il n'est pas soumis à autorisation.

Le PLU fixe les règles concernant la hauteur d'un mur de clôture, la nature ou l'aspect extérieur, pour des raisons d'urbanisme ou d'environnement (article Ub 11 - Aspect extérieur des constructions

et aménagement de leurs abords du PLU (pages 22-23).

Extrait article Ub 11 - Aspect extérieur des constructions et aménagement de leurs abords. du PLU :

Les clôtures doivent répondre à l'un des types suivants ou à leur combinaison :

- talus existants et haies végétales qu'il convient de maintenir et d'entretenir,
- grillages simples sur poteaux d'une hauteur maximale de 1,50m au-dessus du sol naturel, murs bahuts d'une hauteur maximale de 1 m, éventuellement surmontés d'une lisse, de claustras, ou d'un grillage, jusqu'à une hauteur maximale de 1,80m ;
- clôtures en bois d'une hauteur maximale de 1,50m.

Les clôtures différentes ne sont pas admises sauf impératifs particuliers de sécurité justifiés par le caractère de l'établissement concerné.

Rendez-vous alors au service Urbanisme pour savoir si votre projet nécessite une déclaration préalable. Dans ce cas, il faut effectuer des démarches comme celle de remplir le formulaire CERFA n°13703.



Entretien des trottoirs : les règles

L'arrêté municipal du 21/11/2014 prévoit que l'entretien des trottoirs devant chez soi, fait partie des obligations à respecter en tant qu'occupant d'un bien, qu'on soit locataire ou propriétaire de son logement. Il comprend : le désherbage, le balayage des feuilles mortes et autres débris, le dégagement de la neige ou du verglas et l'épandage de sel, de sable visant à assurer la sécurité du trottoir en hiver.

Les feuilles, et de façon générale, l'ensemble des résidus de balayage ne doivent pas être poussés dans les caniveaux, tampons de regards ou bouches d'égout qui doivent demeurer libres.

Quand les branches dépassent sur le trottoir public empêchant son utilisation par les piétons ou masquant de la signalétique routière, elles doivent être coupées.

Tout cela dans un seul but : garantir l'accessibilité, la sécurité des piétons, la bonne visibilité des panneaux de signalisation et participer au bon entretien.

Sur les espaces publics (voies, places, trottoirs, jeux pour enfants, espaces verts), les propriétaires d'animaux doivent immédiatement ramasser les déjections de leurs animaux, sous peine d'une contravention de 2^{ème} classe, soit 135 €.



Panneaux photovoltaïques

Fin 2025, 162 modules photovoltaïques ont été installés sur la tribune du Scaouët. En totalité, près de 500 modules sont programmés en y ajoutant les toits du Pôle Santé et l'école Françoise Dolto.

Ces installations permettent de produire une partie de l'électricité nécessaire au fonctionnement de ces bâtiments, tout en réduisant les dépenses énergétiques de la commune. Pour la tribune du Scaouët, l'électricité excédentaire est réinjectée dans le réseau local. En ce qui concerne les installations du secteur de l'école Françoise Dolto, l'intégralité de la production d'électricité est consommée par le groupe scolaire et le Pôle Santé.

Outre les bénéfices écologiques, cette démarche s'inscrit dans une logique économique durable : la production solaire permettra, à terme, de réduire les charges de fonctionnement de la commune tout en valorisant son patrimoine bâti.



Eclairage public

Il n'est pas nécessaire d'éclairer toutes les rues partout et toute la nuit, et ce pour plusieurs raisons. Un éclairage excessif entraîne une consommation d'énergie importante et des coûts financiers élevés pour la commune, tout en générant de la pollution lumineuse qui perturbe la faune nocturne et le sommeil des habitants. En ciblant uniquement certaines zones, notamment celles qui nécessitent une attention particulière pour la sécurité — passages piétons, intersections ou parkings — la commune garantit la visibilité et la protection des usagers tout en préservant l'environnement et en maîtrisant les dépenses énergétiques.

Prochainement, la commune va mettre en place des zones d'éclairage innovantes, activables à la demande grâce à une application mobile et au

service Morbihan Énergie. Ce dispositif permettra aux habitants et usagers de déclencher l'éclairage uniquement lorsqu'ils en ont besoin, assurant ainsi leur sécurité tout en réduisant la consommation d'énergie et la pollution lumineuse. Cette solution moderne combine praticité, économies et respect de l'environnement.



Un Enfant, un Arbre

Le samedi 22 mars dernier, la municipalité a organisé la 11^{ème} édition de l'opération « Un enfant, un arbre ». Cette initiative permet à chaque enfant né en 2024 de se voir offrir un plant. Cette année, 36 familles ont répondu présentes et sont venues retirer leur arbre. Au total, les plants distribués se déclinaient comme suit : treize arbres fruitiers, onze arbustes à fleurs et sept arbres d'ornement. Cinq familles ont choisi de planter leur arbre sur l'espace public.



Eco-pâturage

L'éco-pâturage présente de nombreux avantages, tant pour l'environnement que pour la commune. Cette pratique consiste à utiliser des animaux pour entretenir naturellement les espaces verts, ce qui réduit l'usage de tondeuses et de produits



chimiques, diminue les coûts d'entretien et limite l'empreinte carbone. Au-delà de ces bénéfices écologiques, l'éco-pâturage apporte un aspect pédagogique et attractif pour les habitants, qui peuvent observer les animaux et mieux comprendre les cycles naturels, tout en contribuant à la valorisation et à l'embellissement des espaces publics.

En 2025, la commune a fait l'acquisition de plusieurs moutons d'Ouessant pour un cheptel total composé de 11 brebis, 2 béliers et 2 chèvres. Les moutons de Ouessant sont rustiques, plus facile à manipuler et sont peu craintifs des humains.

Ruches communales

Les ruches communales jouent un rôle important pour la préservation de la biodiversité et la sensibilisation à l'environnement. Elles permettent de soutenir les populations d'abeilles, essentielles à la pollinisation des plantes et à l'équilibre des écosystèmes locaux.

Récolte de miel : 180 pots au profit du Téléthon

Cette année, la récolte municipale de miel a été particulièrement généreuse : 180 pots ont pu être produits grâce aux ruches installées sur le territoire communal et gérées en régie par Erwann

Quilleré. Comme chaque année, l'intégralité de cette production est vendue au profit du Téléthon, permettant ainsi de soutenir la recherche tout en valorisant notre démarche environnementale.



Gestion différenciée



La gestion différenciée des espaces verts consiste à adapter les méthodes d'entretien en fonction des usages, de la fréquentation et de l'environnement naturel de chaque site. Certaines zones peuvent être tondues régulièrement pour garantir sécurité et confort, tandis que d'autres, moins fréquentées, sont laissées plus naturelles pour favoriser la biodiversité et limiter l'usage de machines. Cette approche permet de concilier attractivité des espaces publics, économies d'entretien et respect de l'environnement, tout en offrant aux habitants des lieux de détente variés et respectueux de la nature.

Frelons asiatiques

La destruction des nids de frelons asiatiques est une mesure essentielle pour protéger la santé publique, la biodiversité et l'apiculture locale. Ces frelons, particulièrement agressifs et prédateurs des abeilles, représentent une menace pour les colonies locales et peuvent provoquer des accidents pour les habitants. La commune met en place des interventions sécurisées et encadrées par des professionnels pour identifier et détruire ces nids, limitant ainsi la propagation de l'espèce invasive et contribuant à la protection des pollinisateurs indispensables à l'environnement et à l'agriculture.

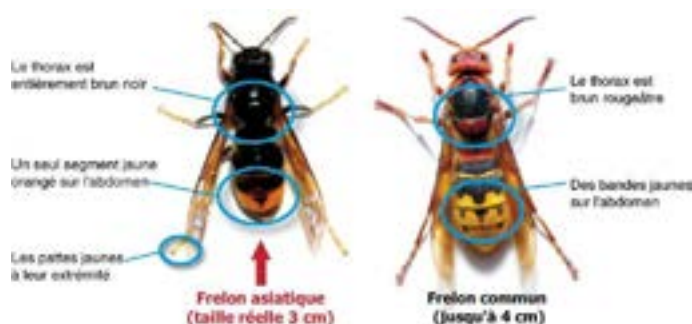

Vous avez trouvé un nid ?

Si vous apercevez un nid de frelons asiatiques, **ne tentez pas de l'éliminer vous-même**. La suite dépend de l'emplacement du nid.

Si celui-ci est situé sur votre propriété privée, vous êtes invités à contacter M. Jean-Paul Le Dortz afin de solliciter une intervention. Le coût d'une intervention est d'une quarantaine d'euros (hors cas spécifiques, nids hauts perchés notamment), à préciser que ce tarif est bien moins élevé que la moyenne et correspond plus à une simple prise en charge des frais.

Si le nid est situé sur un espace public, chez un voisin ou plus simplement à un endroit dont vous ignorez le responsable, contactez la mairie pour effectuer un signalement.

Jean-Paul LE DORTZ, piégeur :

02.97.39.10.48

06.64.50.96.28

Cimetière

La municipalité rappelle les droits et devoirs liés à l'entretien du cimetière afin de garantir un espace propre, respectueux et agréable pour tous. Dans le cadre de sa politique d'aménagement, elle a fait le choix d'engazonner les allées, offrant ainsi un cadre verdoyant et harmonieux tout en limitant la poussière et l'entretien mécanique intensif. Les

familles sont invitées à veiller au bon état de leurs concessions et à respecter les règles de propreté et de décence, tandis que la commune assure l'entretien général et la valorisation des espaces communs. Cette organisation permet de concilier respect des sépultures et qualité du cadre de vie du cimetière.

Julien Geffray réhabilite une longère en habitat durable.

Un sacré chantier depuis 4 ans pour quelqu'un qui n'y connaissait rien au bâtiment. Il a tout appris sur le tas. Dans le village de Manételann, il y a 7 bâtiments dont certains sont en ruine.

Le bâtiment principal, qui va devenir sa maison d'habitation est couvert d'une toiture passive avec une isolation en laine de bois et fibres de bois compressées. Les murs sont recouverts de chaux-chanvre avec un enduit de terre par-dessus. L'assainissement non collectif sera lui aussi expérimental en lien avec les services de Baud Communauté avec un système de filtres de copeaux de bois.

Le chantier est régulièrement ouvert pour des rencontres et des échanges, sur rendez-vous via fr.twiza.org



Entretien des cours d'eau



Les rivières, ruisseaux qui traversent notre territoire sont une richesse naturelle précieuse qui nécessite un entretien pour notamment prévenir les risques d'inondations comme inscrit dans le règlement du **Plan de Prévention des Risques d'Inondations (PPRI)** en cours de révision. Entretenir, c'est aussi limiter l'érosion des berges, préserver notre ressource en eau et la biodiversité.

La question se pose souvent : c'est à qui de réaliser cet entretien ?

Ce que dit la loi :

Les berges d'un cours d'eau appartiennent aux propriétaires riverains. De cette propriété découle la responsabilité d'entretien des rives au titre de l'Article L.215-14 du code de l'Environnement, notamment par l'enlèvement des dépôts, embâcles et débris, flottants ou non, par élagage ou recépage de la végétation.

Il définit l'entretien comme devant maintenir le cours d'eau dans son profil d'équilibre, permettre l'écoulement naturel des eaux, assurer la bonne tenue des berges et contribuer à son bon état écologique où, à défaut, à son bon potentiel écologique. Il indique que cet entretien peut être réalisé selon les anciens règlements ou d'après les usages locaux, sous réserve de leur conformité avec les lois et règlements en vigueur.

Dans les faits :

Depuis de nombreuses années, cet entretien n'est plus assuré par les propriétaires riverains, faute de temps, de moyens ou d'intérêt pour ce linéaire qui est même parfois considéré comme une contrainte.

À partir des années 1980, les associations de pêche, de protection de l'environnement.... se sont mobilisées et ont réalisé bénévolement beaucoup de chantiers, parfois d'envergure comme par exemple plus de 500 bénévoles sur un weekend pour venir au chevet de l'Evel.

Le passage de l'ouragan de l'automne 1987 aura marqué un tournant dans cet engagement. Les conséquences de cet événement climatique ont été considérables. Face à l'ampleur de la tâche, la collectivité a été sollicitée pour répondre dans l'urgence mais surtout pour qu'un entretien raisonné des rives soit mis en place. La collectivité s'est saisie de ce sujet et des moyens financiers ont été mobilisés sur différents contrats pluriannuels. Des actions coordonnées portées par des syndicats, des EPCI ont été mis en place sur les bassins versants et des travaux réalisés par des professionnels pendant une bonne vingtaine d'années. Aujourd'hui, avec la réorientation des financements vers d'autres actions et non plus vers l'entretien de la végétation des berges, la dégradation de l'état des cours se fait sentir d'année en année. Le passage de la tempête CIARAN à l'automne 2023 l'a un peu plus accéléré. La mise en place de la taxe pour la GEMAPI par les collectivités et les moyens qu'elle dégage n'apportera pas de réponse à la hauteur des moyens à mobiliser si nous souhaitons préserver ce capital collectif en bon état. Quelques bonnes volontés y travaillent mais pour combien de temps encore ? Et ce n'est pas les quelques opérations réalisées ponctuellement par des riverains, les associations de pêche et environnementales ou les collectivités qui le permettront.

Qu'a-t-on le droit de faire ?

Cette action douce visant à maintenir un bon écoulement des eaux et la préservation de la biodiversité, sans atteinte à l'environnement et à la morphologie des cours d'eau, ne nécessite pas d'autorisation particulière, tant qu'elle respecte les bonnes pratiques et ne porte pas atteinte aux équilibres biologiques. Avant d'engager des travaux, en cas de doutes, il est possible de renseigner auprès de la DDTM 56 et de votre mairie.

Ce qui est interdit :

Le dépôt de gravats, de déchets verts ou de matériaux à proximité ou dans le lit majeur du cours d'eau, L'utilisation de produits phytosanitaires (désherbants) sur les berges, les travaux d'envergure (reprofilage, enrochement, curage etc.) sans déclaration préalable ou autorisation environnementale.

La Truite Baudaise recherche des bénévoles pour l'entretien des cours d'eau.

Contact : truite.baudaise@hotmail.com

Préservons nos zones humides : un enjeu vital pour notre territoire



Les zones humides – prairies humides, mares, fossés, tourbières, ruisseaux ou marais – sont de véritables trésors naturels. Elles stockent l'eau, filtrent les polluants, abritent une biodiversité exceptionnelle et limitent les risques d'inondation. À l'heure du réchauffement climatique, leur rôle est plus essentiel que jamais.

- Attention : ces espaces sont protégés par la loi.

Toute intervention susceptible de les modifier – remblai, drainage, défrichement ou construction – est strictement encadrée par la réglementation environnementale (Code de l'Environnement, articles L.211-1 et suivants).

Avant tout projet ou travaux, il est donc impératif de se renseigner auprès du service urbanisme de la mairie pour vérifier si votre terrain est situé en zone humide.

Le non-respect de cette réglementation peut entraîner des sanctions et, surtout, une dégradation irréversible de notre environnement local.

Préserver nos zones humides, c'est préserver notre cadre de vie, notre ressource en eau et notre avenir.

Chacun d'entre nous peut agir, par la vigilance, le respect de ces milieux et la sensibilisation autour de nous.

La Transition est dans le pré



C'est la première édition de « **La transition est dans le pré** » qui a eu lieu jeudi 20 novembre à Baud, à la salle du Scaouët.

C'est ainsi que la « Délégation de Pontivy » de la CCI (qui comprend géographiquement Baud Communauté, Pontivy Communauté, Centre Morbihan Communauté et Roi Morvan Communauté) lance fin 2024 des premières réunions avec les EPCI, les chambres consulaires, le MEDEF et la CPME.

Puis Gaëtan LE SEYEC, Président de la Chambre d'agriculture du Morbihan propose pour le territoire un sujet autour duquel concentrer la réflexion : les PSE (paiements pour services environnementaux). Ainsi le Conseil Economique Territorial a travaillé plusieurs mois sur l'élaboration d'une rencontre autour de la transition écologique : décarbonation,

RSE, mécénat mais avec une orientation LOCALE POUR LE LOCAL.

Dans cette perspective, l'association Alli'homme et les agriculteurs de RESAGRI ont présenté leurs projets à l'occasion de cette rencontre intitulée « **La transition est dans le pré** ». Par ces actions, les agriculteurs s'engagent en faveur de la biodiversité, de la qualité de l'eau, de l'adaptation climatique et de la décarbonation.

Une trentaine de participants s'est ensuite retrouvée autour de deux tables rondes réunissant agriculteurs, entreprises, élus et techniciens pour échanger sur les enjeux et valider leur envie de travailler main dans la main sur des projets communs.

Une première rencontre qui laisse entrevoir de nouvelles actions concrètes et impactantes pour le territoire !

Economies d'énergies



Pour réduire les factures énergétiques de la commune, plusieurs stratégies sont mises en œuvre. L'amélioration de l'isolation de tous les bâtiments communaux a été réalisée. Le remplacement des systèmes de chauffage et d'éclairage par des équipements plus performants et économes en énergie sont des priorités. L'installation de panneaux solaires sur la tribune du Scaouet, l'école Françoise Dolto et le pôle santé permet également de produire localement de l'électricité et de diminuer la consommation externe. La

sensibilisation des agents municipaux et des usagers à des pratiques éco-responsables, comme l'extinction des lumières inutiles et la régulation des températures, contribue aussi à réduire les coûts. Enfin, un suivi régulier des consommations permet d'identifier les sources de gaspillage et d'adapter les actions pour obtenir des économies durables.

La commune invite les usagers des équipements publics à adopter des comportements respectueux, similaires à ceux que l'on a chez soi. Cela signifie veiller à la propreté des lieux, utiliser le mobilier et les installations avec soin, et respecter les autres personnes présentes. Adopter ces bonnes pratiques permet de préserver les équipements, de garantir leur bon fonctionnement pour tous et de contribuer à un environnement agréable et sûr dans les espaces publics.

Il est important d'adopter des gestes simples au quotidien. Éteindre les lumières en quittant une pièce, fermer les portes pour conserver la chaleur et diminuer le chauffage lorsqu'il n'est pas nécessaire permettent de limiter la consommation d'énergie. Ces actions, faciles à mettre en œuvre, contribuent à la fois à réduire les factures de la collectivité et à préserver l'environnement.

Trucs et astuces pour agir contre le réchauffement climatique

🔌 Réduire sa consommation d'énergie

- Baisser le chauffage de 1°C = 7 % d'économie d'énergie
- Éteindre les appareils en veille
- Passer aux ampoules LED à faible consommation
- Faire tourner les machines (lave-linge, lave-vaisselle) en heures creuses et à basse température

🚶 Se déplacer autrement

- Privilégier le vélo, la marche ou les transports en commun
- Regrouper les déplacements, faire du covoiturage
- Envisager un véhicule électrique ou hybride si nécessaire

🛒 Consommer de manière responsable

- Acheter local et de saison pour limiter le transport des produits
- Réduire les emballages et acheter en vrac
- Limiter le gaspillage alimentaire : bien conserver, cuisiner les restes

- Réparer plutôt que jeter (électroménager, vêtements, objets...)

🌿 Agir pour la biodiversité et la nature

- Planter des arbres, arbustes et fleurs locales
- Réduire sa consommation d'eau (douche plutôt que bain, arrêter l'eau pendant le brossage des dents)
- Installer un coin nature : nichoirs, hôtels à insectes, haies
- Favoriser les jardins partagés ou potagers

🗣️ Changer ses habitudes, en parler autour de soi

- S'informer, participer à des ateliers citoyens ou écologiques
- Trier ses déchets, composter si possible
- Sensibiliser son entourage : chaque geste compte quand il est partagé

✿ **À Baud comme ailleurs, chaque petit geste est une goutte d'eau... qui, avec d'autres, devient un océan de changement.**

«Le coin des petits gestes» : une action simple pour améliorer notre ville

FABRIQUER UN HÔTEL À INSECTES POUR SON JARDIN SON BALCON OU SON QUARTIER



Pourquoi un hôtel à insectes ?

Les insectes auxiliaires (coccinelles, abeilles solitaires, syrphes, perce-oreilles, etc.) sont indispensables à la biodiversité : ils pollinisent les plantes et régulent naturellement les nuisibles. En leur offrant un abri, tu favorises un écosystème sain, même en ville !

Matériel nécessaire :

- Une boîte en bois (ou un cadre, une vieille caisse, une boîte à vin...)
- Quelques planches ou tuiles pour le toit
- Des matériaux naturels à l'intérieur :
 - o Tiges creuses (bambou, roseau, sureau...)
 - o Pommes de pin
 - o Paille
 - o Copeaux de bois ou sciure
 - o Briques percées
 - o Morceaux de terre cuite
 - o Écorces
- Grillage fin (optionnel, pour éviter que tout tombe ou soit mangé par les oiseaux)
- Marteau, clous ou vis, agrafeuse

Étapes de fabrication :

1. Prépare la structure

Utilise une caisse en bois ou construis un cadre rectangulaire (ou triangulaire façon maisonnette). Il peut mesurer entre 20 et 50 cm de hauteur.

2. Ajoute un toit incliné

Pour protéger l'intérieur de la pluie, fixe des planches ou une tuile sur le dessus.

3. Remplis par compartiment

Divise l'intérieur en plusieurs sections horizontales ou verticales, puis remplis-les :

- o Bambous et tiges creuses → pour les abeilles solitaires 🐝
- o Paille et foin → pour les chrysopes 🕸
- o Pommes de pin → pour les coccinelles 🐞
- o Écorces et bois mort → pour les perce-oreilles 🦋

4. Fixe un grillage fin (optionnel)

Agrafe-le à l'avant pour protéger des prédateurs.

5. Installe l'hôtel

Choisis un endroit ensoleillé et abrité du vent. Fixe-le à 1 m du sol minimum, contre un mur ou sur un poteau. Évite les zones trop humides.

INSTALLER UNE MINI-BIBLIOTHÈQUE DANS SON QUARTIER



■ C'est quoi une mini-bibliothèque de rue ?

C'est une petite boîte (souvent en bois ou en métal) installée dans l'espace public, où chacun peut déposer ou emprunter un livre librement. Le principe : "prends un livre, dépose un livre".

C'est un geste simple qui favorise :

- l'accès à la lecture pour tous, gratuitement,
- la convivialité et les rencontres,
- la seconde vie des livres,
- et même l'éveil à la culture dès le plus jeune âge.

Comment en installer une dans votre quartier ?

✓ Étapes clés :

1. Demander une autorisation

- ☐ Contactez la mairie.

La bibliothèque sera sur l'espace public ? Il faut une validation.

Sur un espace privé (devant chez soi) ? Prévenez quand même !

2. Construire ou récupérer la boîte

o Une vieille armoire, un caisson de rangement, ou même une boîte à outils en métal peut faire l'affaire.

o Assurez-vous qu'elle soit étanche, solide, et facile à ouvrir.

o Prévoyez des étagères intérieures.

3. Décorer et personnaliser

o Utilisez de la peinture colorée, du vernis extérieur.

o Écrivez une règle simple :

« Ici, on dépose, on emprunte, on lit librement ! »

4. L'installer à un bon endroit

o Facilement accessible à pied : parc, école, quartier, arrêt de bus, devant chez soi...

o À l'abri des intempéries (ou sous un toit).

o À hauteur d'enfant si possible, pour inclure les plus jeunes.

5. Lancer le mouvement

o Démarrez avec une vingtaine de livres : romans, BD, livres enfants...

o Parlez-en autour de vous !

☐ Une publication sur les réseaux de la mairie peut aider à lancer l'élan

🔔 Astuce :

Nommer un «gardien bénévole» pour vérifier régulièrement l'état de la boîte (propreté, rangement...).

ADOPTER LE COVOITURAGE DE QUARTIER

Moins de voitures, plus de liens entre voisins !

🔔 C'est quoi le covoiturage de quartier ?

C'est une façon simple et locale de partager ses

trajets du quotidien avec ses voisins.

Pas besoin d'aller loin :

- ✓ Aller au marché
- ✓ Accompagner les enfants à l'école
- ✓ Aller au travail, au complexe sportif, au Quatro ou au Tri'Eau
- ✓ Faire les courses

Un conducteur + un ou plusieurs passagers = un trajet utile, convivial et écologique.

Pourquoi c'est une bonne idée ?

- ✓ Moins de voitures = moins de pollution
- ✓ Des économies (carburant, stationnement)
- ✓ Moins d'isolement, notamment pour les personnes âgées ou sans voiture
- ✓ Plus de solidarité entre habitants
- ✓ Moins de bouchons autour des écoles ou commerces

Comment démarrer dans votre quartier ?

1. Identifier les besoins et trajets réguliers

- Qui va au même endroit aux mêmes horaires ?

2. Utiliser les outils existants

- Créer un groupe WhatsApp ou Signal de quartier
- Ou utiliser des plateformes comme :
 - o Karos, Mobicoop, Blablalines (gratuites et locales)
 - o Ou un simple tableau papier dans une boulangerie, école, mairie

3. Mettre en place un point de rencontre

- Définir un ou deux endroits faciles d'accès pour le départ

4. Favoriser la confiance

- Commencer entre voisins connus ou recommandés
- Proposer un "covoiturage test" à l'occasion d'un événement local

🔔 Astuce pratique :

La mairie peut :

- Animer une réunion d'info ou un atelier covoiturage
- Créer une rubrique dédiée dans le bulletin ou sur le site Internet communal
- Fournir un kit d'affichage (ex : carte des trajets réguliers, panneau "Covoiturage école")
- 🔔 Une initiative à lancer ensemble !

Et si votre quartier devenait le premier "quartier covoiturage" de la commune ?

Parlez-en entre voisins ou contactez la mairie pour co-construire le projet.



L'atelier déco 2025



L'Atelier Déco, là où naît la magie de Noël, de Pâques et de l'été.

Chaque lundi et chaque dimanche matin, les bénévoles s'affairent avec enthousiasme.

Ensemble, ils imaginent des décors féeriques. Chacun apporte sa pierre, sa touche, son éclat d'imagination. Certains bénévoles préfèrent créer depuis leur domicile, selon leurs disponibilités de la semaine. Quelle que soit



la façon de participer, chacun contribue à faire vivre l'esprit de partage et de créativité qui anime cet atelier.



Marché de Noël

À l'occasion du marché de Noël des écoles, la municipalité s'investit pleinement et soutient le tissu associatif en invitant le Père Noël ainsi qu'une déambulation d'artistes.

La balade en carriole tirée par un âne et la promenade à poney viennent compléter cette

dynamique festive, pour le plus grand plaisir des petits et grands.

En soirée, le feu d'artifice illumine la coulée verte et clôture cette belle journée de partage et de magie à la patinoire située dans les halles au centre ville.



Décorations de Pâques

Cette année encore, Baud s'est parée de couleurs printanières pour célébrer Pâques. Grâce au travail de la commission citoyenneté et des bénévoles de l'atelier déco, le centre-ville accueille les créations réalisées à partir de matériaux recyclés : lapins, poussins, œufs géants...

Le village de Pâques a accueilli Pipo le clown lors d'un atelier de confection de ballons en forme d'animaux. La distribution de barbe à papa et de pop-corn a été très appréciée.



Budget Participatif



Le budget participatif baldivien a connu en 2025 sa 3^{ème} édition. Une dizaine de projets a été déposée et étudiée.

Les projets de la seconde édition aboutissent. Le jardin partagé de la Résidence des Ormes est maintenant exploité par les riverains.

Le projet d'embellissement des vacances commerciales du centre-ville est également bien engagé et des cartes postales grand format décorent déjà une boutique de la rue Saint-Yves.

Le projet retenu cette année est « Bien dans tes baskets » proposé par le Basket Bro Boud. Il vise à faciliter l'accueil et l'orientation dans les salles du Scaouët. La salle utilisée par le club va être dotée d'une fresque promouvant l'activité sportive et chaque membre de l'association se verra doté d'une gourde à l'effigie du club.



Résultats de l'étude 2025 sur le diagnostic commercial :

Environnement national : la vente à distance regagne des parts de marché. Le taux de vacances est à 10.9%. La conjoncture économique et les nouveaux modes de consommation frappent particulièrement : l'habillement et la décoration, le secteur de la coiffure, et certains services à la personne (pressing, cordonnerie, ...). Cependant, certains secteurs sont en développement : le commerce alimentaire spécialisé, les halles et les circuits courts, le discount – dans tous les secteurs d'activités, les activités spécialisées du

secteur beauté-santé, (barbier, ongles, optique, audition...). La restauration, quant à elle, est en profonde mutation avec une évolution des habitudes de consommation : des CSP + (Catégorie Socio Professionnelle) qui réduisent leurs dépenses mais conservent leur fréquence de visite, des CSP – qui vont moins au restaurant mais semblent dépenser davantage, et un renouvellement des concepts au profit de la restauration rapide et de la vente à emporter.

Diagnostic fonctionnel

Commercialité des emplacements

Une commercialité définie selon plusieurs critères

- **LINEAIRE n°1**
(ou la commercialité est la plus forte).
- **LINEAIRE n°1bis**
(ou la commercialité est plutôt bonne).
- **LINEAIRE n°2**
(ou la fréquentation est moindre et la commercialité plus affaiblie).

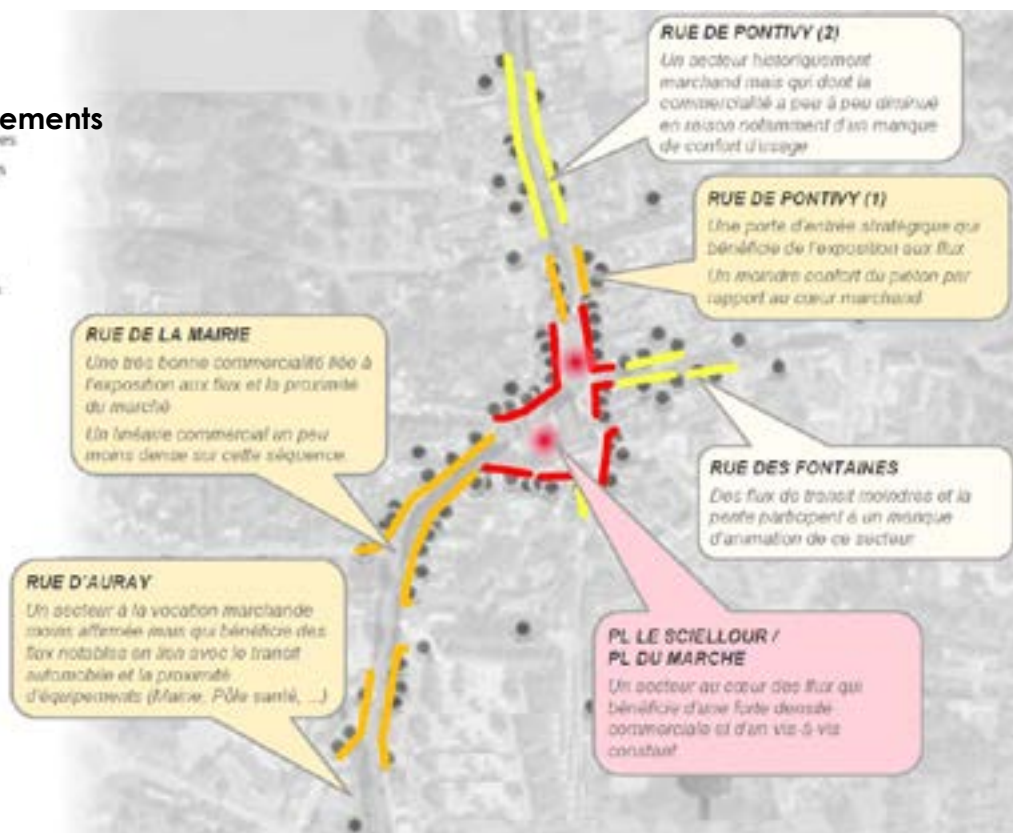

Données de fréquentation

L'analyse ci-dessous reprend les données de fréquentation fournies par Orange Flux Vision. Ces indicateurs sont créés à partir des données mobiles, des coordonnées GPS qui sont anonymisées.



En se basant sur les 7 premiers mois de 2025, la fréquentation du centre-ville les jours de la semaine a augmenté de 2,7% par rapport à l'année 2023. Le samedi plus particulièrement a connu une augmentation de 9,6%.

Analyse de l'offre commerciale

Occupation des locaux commerciaux en périmètre de centralité (hors vacances)

On relève une bonne diversité commerciale.

Total : 91 cellules commerciales occupées

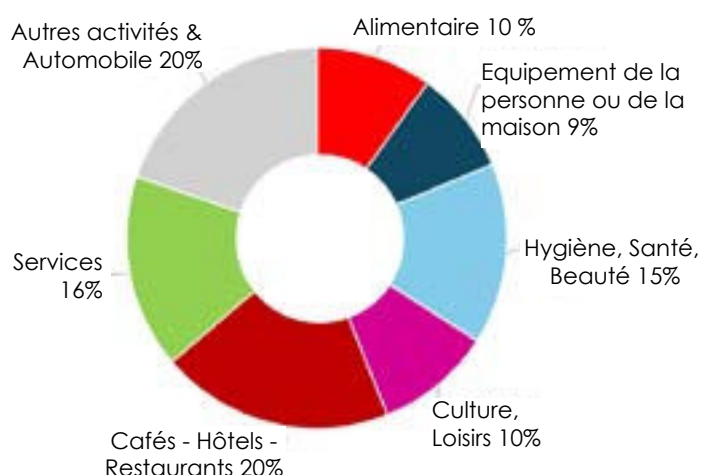

Zone de chalandise

- Une zone de chalandise d'environ 35 000 habitants et 15 000 ménages présentant un âge et un niveau de revenus moyens par rapport aux chiffres nationaux
- Une augmentation de population à l'échelle de la zone de l'ordre de 0,4 % par an
- Une sur-représentation des ouvriers et dans une moindre mesure des artisans, commerçants et chefs d'entreprises. Une sous-représentation des cadres.
- Une sur-représentation des familles dans le profil des ménages (66 % contre 60 % à l'échelle nationale)
- Un niveau d'activité supérieur à la moyenne nationale (75 % contre 72 %)
- Une zone primaire d'environ 10 000 habitants caractérisée par un déficit de jeunes adultes

- UNE ZONE DE CHALANDISE RELATIVEMENT IMPORTANTE AU VU DE LA POPULATION COMMUNALE
- UN PROFIL FAMILIAL ET POPULAIRE, AU NIVEAU DE REVENU MOYEN

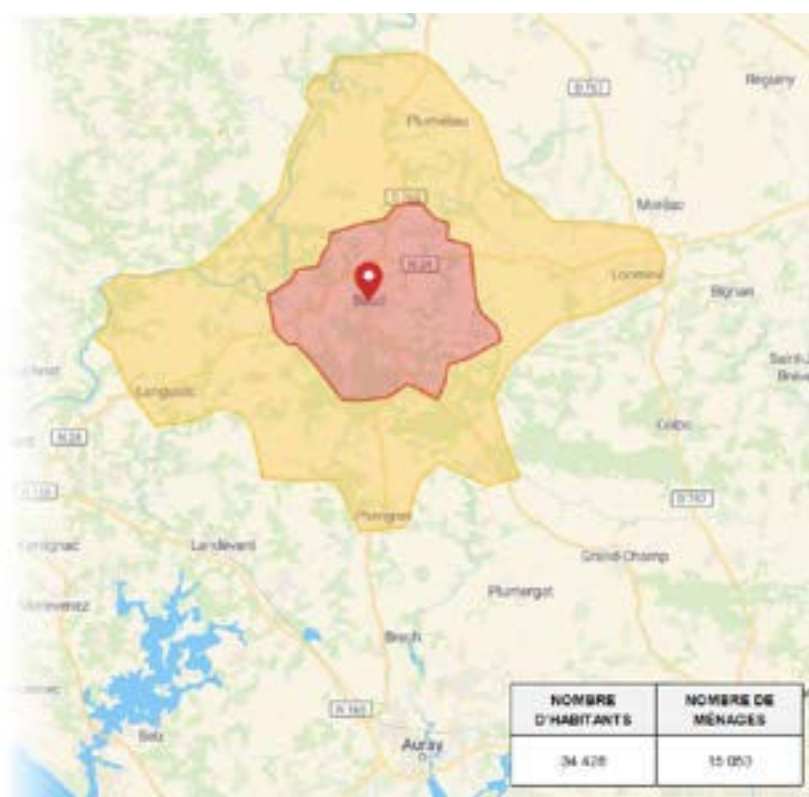

Synthèse

Un centre-ville qui présente des atouts forts :

- Une polarité structurante dans le paysage commercial local
- Un bon niveau de diversité commerciale qui confère une réelle attractivité à la polarité
- Une faible concurrence et même une complémentarité avec le commerce périphérique en termes d'activités et de formats
- Une dynamique démographique positive à l'échelle de la zone de chalandise
- Des équipements générateurs de flux en centre-ville (gare routière, Pôle Santé, le Quattro)

Des points de vigilance à considérer :

- Des travaux qui ont généré des tensions avec certains commerçants
- Une union commerciale en sommeil depuis le printemps 2025
- En cœur de bourg, des locaux stratégiques inanimés qui nuisent à l'attractivité globale de la centralité
- Certains locaux présentent parfois des valeurs élevées et/ou nécessitent d'importants travaux
- La rue de Pontivy et la rue des Fontaines comme point de concentration de la vacance
- Un projet de transfert de la pharmacie qui pourrait impacter la dynamique de la Place Le Sciellour

Nouvelles enseignes baldiviennes

Archi'BÔ intérieur



Solenn Le Bohec et Romain Magueresse ont ouvert une nouvelle enseigne dans la zone de Kermestre dénommée Archi'BÔ intérieur, un showroom de 230 m² dédié à l'aménagement intérieur : cuisines, dressings, salles de bain et rangements sur mesure. Alliant compétences commerciales et techniques, l'enseigne accompagne ses clients de la conception à la pose, en partenariat avec des artisans spécialisés (plomberie, peinture, électricité).

Contact : 02.97.27.66.83.

solenn.lebohec@archibo-interieur.fr ou romain.magueresse@archibo-interieur.fr

Essor Carrière



Coach professionnelle certifiée, praticienne en PNL, maître praticienne en Ennéagramme, également formée à la Communication Non Violente et au programme de pleine conscience MBSR, Laetitia Le Tutour vous propose des bilans de compétences sur mesure (Qualiopi), bilan d'orientation scolaire et accompagnement individuel/collectif - à destination des particuliers, salariés, entreprises.

Son objectif est d'aider chacun à faire le point sur sa vie pro/perso, à retrouver du sens et à construire un projet professionnel pleinement aligné sur ses valeurs.

Contact : Centre associatif de Baud - 06.07.37.13.40
www.essor-carriere.com
laetitia.essor.carriere@gmail.com

Zone d'activité du Drenec

Une nouvelle zone artisanale sous gestion de Baud Communauté vient de voir le jour : la zone du Drenec. En continuité de l'actuelle zone de Kermarec, elle accueille déjà 6 entreprises artisanales : traiteur, plombier, couvreur, carreleur, électricien et chaumier.



Gaëlle Coiffure Esthétique



Gaëlle Conanec a ouvert son salon de coiffure rue Saint-Yves. Titrée maître artisan coiffeur par la chambre des métiers du Morbihan en 2025, elle réalise tous type de prestations en coiffure.

Contact: 02.97.51.20.18, prise de RDV possible sur [Planity.com](https://planity.com)

Ouest Réparations Services



Nouvelles enseignes baldiviennes

Macom digitale



Agence de communication digitale spécialisée dans la création de sites internet sur mesure, le référencement (SEO), la gestion des réseaux sociaux et la production vidéo. Nous accompagnons les TPE, PME et startups pour développer leur visibilité en ligne et attirer de nouveaux clients.

Contact : 07.78.78.63.78 ou 06.38.72.72.31 ou macom-digitale@outlook.fr

Saveur et bonheur



Le Traiteur Saveurs et Bonheur est heureux de vous annoncer son arrivée sur la commune de Baud zone de Talvern. Actuellement installée à Camors, l'entreprise familiale a souhaité dans le cadre de son projet d'agrandissement intégrer la commune de Baud. Étant à leur sens une commune dynamique et propice au développement des entreprises, ce projet de développement leur a paru naturel.

Saveurs et Bonheur propose des prestations de services autour de l'événementiel depuis plus de 20 ans. La nouveauté, un point de vente, des plats cuisinés ainsi qu'un service de menu du midi conditionné à emporter, avec un point de réchauffage mis à disposition pour une pause rapide et gourmande. L'entreprise Saveurs et Bonheur est impatiente d'accueillir les Baldiviens.

Contact : 02.97.44.81.22
saveursetbonheur@orange.fr

Beez Média

Agence web et communication créée en 2019 par deux associés expérimentés, Olivier Mercier et Kim Long Nguyen, et installée depuis juillet 2025 à Baud.

Nous rendons la communication des entreprises locales génératrice de résultats. Beez MEDIA accompagne les dirigeants de PME, artisans, commerçants, associations et collectivités locales. Création de sites web, référencement Google, réseaux sociaux et objets publicitaires personnalisés, nous offrons des solutions efficaces avec suivi, interlocuteur unique et une relation de confiance basée sur la proximité et la transparence.

Contact : 01.89.31.15.91

Mail : hellobeez@beezmedia.fr

Site internet : beezmedia.fr



Camping de Pont-Augan



Notre camping avec accès direct sur le canal est ouvert d'avril à octobre, les 4 meublés sont ouverts à l'année. Nous offrons en saison un service de petit-déjeuner et boulangerie, location de vélos et de cannes à pêche, revente de carte de pêche, le camping est labellisé accueil vélo.

Nous avons en saison un espace buvette, glaces ouvert à tous.

Toutes les informations et tarifs sont à disposition sur notre site Internet.

L'Ère du Bois

Depuis quelques mois, Baud accueille L'Ère du Bois, une nouvelle entreprise d'égouttage, de paysagisme et d'aménagement extérieur, fondée par Quentin Bouchut, artisan menuisier reconverti en arboriste-paysagiste.

Contact : 07.68.48.22.23, leredubois56@gmail.com



Alain Afflelou

Découvrez votre nouveau magasin Alain Afflelou à Baud ! Nous vous proposons une large gamme de lunettes de vue et de soleil des plus grandes marques mais aussi plus de 150 modèles hommes, femmes et enfants dans notre collection Afflelou. Ouverture prévue au 26 ZA de Kermestre. Contact : urvoy.eric@afflelou.net



Betty Touraine



Betty Touraine, installée 11 cité de la Villeneuve vous propose différentes prestations telles que la réflexologie plantaire, méthode ERVE à visée thérapeutique, réflexologie thaïlandaise, massothérapeute des 5 continents (M5C) ainsi que du magnétisme (formée par Eric Lecart de Camors).

Toutes ces prestations vous aideront à retrouver votre équilibre, votre bien-être, à vivre au quotidien moins stressé.

Betty intervient à domicile au besoin.

Contact: 07.70.74.12.79

Site Internet : betty-touraine.com

La Crêperie la Dentellière devient la Crêperie Tamm Koët

Après avoir créé et tenu pendant 38 ans la crêperie La Dentellière, Christine et Loïc Hervé prennent une retraite bien méritée. La crêperie a été reprise par David et Sébastien qui a été rebaptisée Crêperie Tamm Koët.



Le Rétro

Le bar Le Rétro a fait peau avec une nouvelle décoration et configuration des lieux. Une nouvelle terrasse a également été installée de l'autre côté de la rue.



Nathalie Schoof - SAFTI



**UN PROJET D'ACHAT?
UN PROJET DE VENTE?**

Contactez-moi!

Nathalie Schoof

Conseillère en immobilier

06 21 95 51 02
nathalie.schoof@safti.fr



Vous avez un projet immobilier sur Baud et ses alentours ? Vous souhaitez acheter ou vendre une maison, un appartement, un terrain !

Passionnée par l'immobilier et experte dans ce domaine, j'accompagne mes clients pour que leurs projets immobiliers se réalisent dans les meilleures conditions.

Je serai votre interlocutrice privilégiée tout au long de votre projet jusqu'à la signature chez le notaire.

Rigoureuse et soucieuse de la satisfaction de mes clients, j'ai pour objectif de vous accompagner pour la vente ou l'achat de votre bien immobilier.

Faisons connaissance et contactez-moi !

Le cinéma Celtic s'agrandit : un nouveau complexe trois salles au parc du Scaouët

Le cinéma Le Celtic, véritable institution locale, s'apprête à franchir une nouvelle étape avec la construction d'un nouveau complexe de trois salles au sein du parc du Scaouët. Cette évolution répond à la fois à des besoins techniques et économiques : le bâtiment actuel ne répond plus aux normes énergétiques et la configuration avec une seule salle n'est plus viable pour assurer la pérennité de l'exploitation.

Le projet prévoit un déménagement du cinéma vers un espace plus moderne et confortable, tout en conservant son identité et son offre culturelle. Avec trois salles, le Celtic pourra proposer une programmation diversifiée, adaptée aux attentes des spectateurs, tout en améliorant l'accessibilité et le confort des visiteurs.

Cette initiative n'entraîne pas la création d'un second cinéma concurrent à Baud, mais représente bien l'agrandissement et la modernisation du Celtic existant. Le choix du parc du Scaouët offre un cadre agréable et facilement accessible, et

permet de conjuguer culture et cadre naturel, sans oublier la mutualisation des grands parkings existants.

Les habitants pourront ainsi profiter d'un cinéma repensé, plus performant sur le plan énergétique et capable de répondre aux exigences d'une exploitation moderne, tout en préservant l'âme du Celtic qui a marqué plusieurs générations de spectateurs.



Image d'illustration

20 Ans Piscine JMS

Piscines JMS, entreprise familiale fondée en 2005 par Nelly et Jean-Michel Samson à Baud, a célébré ses 20 ans le 30 mai dernier. Spécialiste de la construction de piscines, du spa, du sauna et du hammam, elle a su s'imposer dans le Morbihan grâce à son engagement en faveur de la qualité et son esprit d'innovation. Reconnue par la qualification Qualibat, elle compte aujourd'hui 15 collaborateurs, plus de 400 piscines réalisées et 300 spas installés, et a été distinguée à cinq reprises par la Fédération des Professionnels de la Piscine et du Spa. L'anniversaire a réuni près de 250 invités, dont Philippe Bach, ancien président de la Fédération, dans les locaux de l'entreprise. Avec l'arrivée des enfants Tanguy, en 2017, et Anna, en 2023, Piscines JMS affirme son ancrage familial et se projette avec ambition dans les années à venir.



Extension de JBT Marel

JBT Marel est heureux d'annoncer la réouverture officielle de son site baldivien, après un chantier de rénovation de 13 mois. Le site accueille environ 100 employés, ce qui en fait le plus grand site de JBT Marel en France.

Le projet de rénovation a reposé sur trois grandes priorités : moderniser les bureaux, améliorer les conditions de travail, et donner une nouvelle image au site pour accueillir le personnel et les visiteurs. « En rénovant ces installations, nous renforçons nos fondations en France et offrons à nos équipes un environnement propice à leur épanouissement et à leur performance », a déclaré Jean-Luc Renaud, responsable opérationnel. « Le site de Baud reste essentiel pour notre capacité à servir nos clients et à créer un environnement propice à l'épanouissement de nos équipes. »



Et du changement chez...

Groupe Maho

Que de chemins parcourus depuis 1962, année où Noël Maho crée l'entreprise qui porte son nom à Saint-Barthélémy. Vendredi 25 juillet 2025, dans l'enceinte de l'entreprise, désormais installée à Baud, une soirée a été organisée pour célébrer la transmission familiale de l'entreprise. Après Thierry Maho, ce sont désormais Pierre-Marie et Vincent, ses deux fils, qui reprennent le fleuron, assurant ainsi la continuité et l'avenir d'une entreprise profondément ancrée dans son territoire.



Celtik Flam



Basée à Baud, Celtik Flammes a ouvert un showroom flambant neuf dans la zone de Kermestre. Spécialiste du ramonage, elle assure l'entretien et le dépannage de tous types de chauffages : bois, granulés, gaz et fioul. La société propose également la pose de poêles.

Contact : 06.38.51.94.68

Site internet : celtik-flammes.fr



MMA

L'agence MMA Assurances, sous la houlette de Sébastien Cadec, a déménagé depuis le centre-ville jusqu'à la zone de Kermestre.

Contact : 02.97.39.10.70.

Auberge du Cheval Blanc

Béatrice Louvet succède à la famille Le Pen à la tête du plus ancien établissement de Baud. L'objectif est de poursuivre le développement de l'entreprise en gardant l'esprit qui a fait la renommée de l'Auberge du Cheval Blanc. En projet notamment, la création d'une nouvelle salle pour le restaurant et d'une salle événementielle. Contact : 02.97.51.00.85.



Boulangerie Fleurette

Typhaine et Arnaud Nicolas sont les nouveaux gérants de la boulangerie-pâtisserie La Fleurette à Baud. Le concept du commerce reste identique avec une activité de boulangerie, pâtisserie et sandwicherie. La prise de commande au drive est toujours possible.

Contact : 02.97.08.00.07



Le Poudrier

Charlotte Le Gouin a repris les rênes de l'institut de beauté Le Poudrier situé Place Le Sciellour.

Contact : 02.97.51.05.54



Le marché hebdomadaire - nouvelle configuration

En raison des travaux dans le centre-ville, le marché hebdomadaire du samedi matin a été temporairement déplacé sur la route, entre la poissonnerie et le bar-restaurant Le Relais de la Forêt. Cette nouvelle configuration, plus aérée et facile d'accès, a rencontré un vif succès auprès

des commerçants comme des clients. Fort de cet accueil positif, le marché est désormais maintenu dans cette disposition, offrant aux habitants un espace convivial où flâner et découvrir les produits des ambulants dans un cadre pratique et agréable.



AMAP de l'Evel

L'été touche à sa fin, et la saison à venir va nous apporter des saveurs plus nuancées, à l'image des légumes moins exubérants qui vont nous permettre de traverser l'hiver. Les saisons passent, mais l'essentiel reste : pour sa 38^e saison consécutive, l'AMAP Evel (Association pour le Maintien d'une Agriculture Paysanne) va à nouveau pouvoir vous proposer une offre de produits engagés dans le respect de nos sols, rivières et de notre biodiversité environnante.

La présidente de l'AMAP a mis toute son énergie à trouver un nouveau maraîcher. Nous saluons donc l'arrivée de la ferme des Demain, de Moustoir-Ac, qui viendra nous livrer toutes les quinzaines, le mercredi de 18h à 19h, à l'Idée Halle, un panier de légumes frais et de saison. Son offre complètera celle des œufs, pains, crêpes et autres produits locaux proposés par l'AMAP. Pour un territoire sain et durable, aujourd'hui et demain, rejoignez-nous !



Contact :
Christine LEVASSEUR,
présidente de l'AMAP 06.01.71.75.50
 <https://amap-evel-wp.kaz.bzh/>

Conseil Municipal des Jeunes

Le mandat du CMJ arrive à son terme en fin d'année, tout comme le mandat de l'équipe municipale adulte actuelle. À cette occasion, ils ont participé à une interview croisée entre eux et Madame le Maire sur leur fonction respective d'élu.

Interview croisée entre Aedan et le Maire



Aedan, 11 ans porte-parole du conseil municipal jeunes

le CMJ interroge le maire

Aedan : pourquoi avez-vous choisi d'être maire ?

Maire : je n'ai jamais envisagé ni imaginé être maire un jour, c'est un concours de circonstance. C'est mon 4^{ème} mandat et j'ai gravi les étapes une à une. J'ai commencé en 2001 comme conseillère municipale sans doute parce que j'étais investie dans le milieu associatif à l'époque. Puis adjointe à la Culture et à la communication au 2^{ème} mandat. Pour mon 3^{ème} mandat, Jean-Paul Bertho, le maire, m'a nommée 1^{ère} adjointe et quand il a décidé d'arrêter, c'est arrivé naturellement que je devienne le maire. Je n'aurai jamais imaginé avoir cette fonction un jour car quand j'avais ton âge j'étais très timide et réservée, je pense que mon métier de déléguée médicale m'a aidé à prendre de l'assurance.

Aedan : Quelle est votre plus grande réussite en tant que maire ?

Maire : Sans hésiter, la création du pôle santé car l'accès à la santé est primordial pour notre équipe municipale.

Aedan : Est-ce que vous travaillez le week end et les jours fériés ?

Maire : Oui, par exemple dimanche dernier je suis allée saluer les organisateurs de la Kerdéhelienne le matin puis j'ai enchaîné avec le repas des

ainés. Nous sommes souvent sollicités pour assister aux différentes manifestations de la commune.

Aedan : Si vous deviez changer quelque chose dans votre mandat ?

Maire : avoir un gouvernement stable et une lecture plus claire sur ce que l'État nous demande, sur les aides financières, je suis inquiète pour l'avenir.

Aedan : Avez-vous un autre métier ?

Maire : Je suis déléguée médicale en ophtalmologie, il y a 2 ans j'ai perdu mon travail : je demandais beaucoup de temps d'absence et mon employeur m'a demandé de choisir entre mon mandat de maire et mon travail.

Est-ce que j'ai pris la bonne décision ??

Aedan : Quel est votre plus grand regret ?

Maire : Celui d'avoir dû quitter mon travail.

Le Maire interroge Aedan

Maire : pourquoi avez-vous choisi de vous engager dans le CMJ ?

Aedan : je voulais m'investir et participer à des projets. Ça m'a permis aussi de rencontrer d'autres jeunes.

Maire : quel est le projet dont vous êtes les plus fiers ?

Aedan : la tyrolienne, je pense. J'ai aussi apprécié la visite du Sénat.

Maire : quels conseils donneriez-vous aux prochains jeunes élus ?

Aedan : je les encouragerais à participer à l'aventure, on fait beaucoup de rencontres et on apprend aussi.



Activités du CMJ en 2025

Inauguration du Pôle santé le 4 avril 2025.



Choix des nouveaux panneaux pour signaler les écoles, installés en Août dernier.



Grafs «Espace sans tabac» aux abords des écoles.



Visite du Sénat : mercredi 1^{er} octobre les jeunes ont été accueillis par Simon UZENAT, sénateur pour la visite du palais du Luxembourg à Paris, ensuite ils ont flâné dans la capitale et sur la Seine



Et si on levait les yeux ? Une classe face aux écrans



Le 6 mars dernier, le Pôle Enfance Jeunesse de la mairie de Baud en lien avec les écoles et collèges de la commune et en partenariat avec le cinéma Le

Celtic, a initié une soirée « Ciné Parents-Enfants » gratuite autour d'une thématique qui nous concerne tous : les écrans.

Cette soirée a débuté par la projection du documentaire « Et si on levait les yeux ? Une classe face aux écrans » de Gilles Vernet.

« Et si on levait les yeux ? » est une expérience unique menée par un instituteur réalisateur et sa classe. Le temps d'une année scolaire, Gilles Vernet a invité les enfants de CM2, leurs parents et des spécialistes à réfléchir sur la place qu'occupent les portables et autres écrans dans leur vie et dans la société, avant de les emmener pour 10 jours de déconnexion en pleine nature.

L'intérêt du documentaire et de ces échanges est de donner à comprendre les effets de l'usage des écrans sur la capacité d'attention, le langage, l'isolement, la sédentarité, l'inaptitude à l'attente, mais aussi tout ce que l'on fait moins – ou plus : sortir, faire de la trottinette, se balader, lire, s'ennuyer...

Son objectif ? « Leur montrer que nous pouvons reprendre le contrôle sur les écrans, car si ces objets nous ouvrent d'innombrables possibilités, ils nous livrent une guerre impitoyable pour capter notre attention ».

Cette projection fut suivie d'une heure d'échanges nourris entre les enfants, les familles et Monsieur Vernet. Ce sont d'ailleurs les enfants qui ont principalement participé et animé ce temps d'échange.

Cette soirée « Ciné-Parents-Enfants » a été une réussite en accueillant environ 140 personnes au cinéma, en proportion égale enfants-parents, ce qui démontre l'intérêt du sujet.

Le projet ne s'arrête pas là, dans l'idéal nous souhaiterions organiser dans les mois à venir des temps d'échanges, de jeux, d'activités, dans lesquels les familles pourraient se retrouver sans écrans.

Protocole PHARE - formation des agents



Les 26 agents des services périscolaires relevant de la mairie de Baud sont formés pendant 4 jours au repérage et au traitement des situations de harcèlement et de discrimination.

Ce projet s'inscrit dans le cadre d'un partenariat DSDEN-mairie de Baud et Préfecture (appel à projet DILCRAH), et fait intervenir deux associations, La Ligue de l'enseignement et l'association Sitala.

Assurer la sécurité et le bien-être des élèves constituent un des enjeux principaux du projet de prévention et de lutte contre le harcèlement et les discriminations.

L'intérêt principal du projet réside en la créa-

tion de liens au sein d'équipes pluridisciplinaires travaillant autour d'une cause commune. C'est une véritable prise de conscience collective où chacun s'aperçoit de la place importante qu'il occupe dans la journée d'un enfant. Au-delà de la professionnalisation qu'apporte cette formation, elle permet de construire un chemin de transmission des informations et de l'échange sur une même base méthodologique.

Chaque adulte est concerné par le sujet et doit communiquer de la meilleure façon afin de prévenir, lutter contre le harcèlement et accompagner les enfants.

Je cite un agent : « Nous avons tous un métier différent sur des temps différents et pourtant nous sommes tous auprès des mêmes enfants tout au long de la journée. »

Cette formation autour du harcèlement aidera à prévenir, apporter des réponses concrètes à chaque situation et à améliorer notre écoute auprès des enfants. L'idée est de pérenniser ces pratiques grâce à une communauté éducative protectrice, formée et engagée.

L'Unicef invite les Villes à écouter les enfants

Le 23 octobre, la salle du Scaouët a abrité la rencontre des Villes Amies des Enfants organisée par les équipes de l'Unicef Bretagne sur la question du droit à la participation, tel que défini par l'article 12 de la Convention Internationale des Droits de l'Enfant. Venus de Lorient, Brest, Lanester, Elven, Loudéac Communauté, Ploemeur, Quimper, communes labellisées Villes Amies des Enfants, mais aussi de Rennes et Baud, une soixantaine de participants dont près de la moitié avait entre 10 et 26 ans, ont été accueillis par la Maire, Pascale Gillet.

La journée débute par un constat plutôt partagé aussi bien par Béatrice Lefrançois, Secrétaire Générale de l'Unicef, que Patricia Loncle, chercheuse à l'EHESP, spécialiste de la question de la participation des jeunes en Europe, Matthieu Rault, animateur au sein de Coop'Eskemm ou Jade Lefranc, bénévole Unicef, ancienne membre du Conseil Régional des Jeunes : Les adultes et notam-



ment les élus se donnent de plus en plus de moyens pour entendre la jeunesse, mais ne l'écoute pas vraiment. Pourtant, comme le confirme Patricia Loncle, **« la jeunesse est engagée, a des choses à dire »**. **« Ce qu'il faut maintenant, c'est la volonté politique »**, confirme Béatrice Lefrançois. **« Il faut aussi expérimenter, pour aller écouter toutes les jeunes »**, indique Matthieu Rault et que **« les élus se rappellent pourquoi ils se sont engagés »**, poursuit Jade Lefranc.

Alors pour montrer l'exemple, les participants se sont répartis en huit ateliers où se côtoyaient élus, enfants, jeunes et bénévoles de l'Unicef pour faire tomber les idées reçues autour de la participation. Laisser émerger les sujets de participation, favoriser la culture du débat dès la petite enfance, accueillir les projets des jeunes en expliquant les contraintes... sont autant de pistes à explorer qui ont émergé pour in fine mieux **« faire société »**. Un des enjeux clé de la participation.



4 jeunes des chantiers citoyens et 2 élus du CMJ ont participé aux ateliers ainsi qu'à l'accueil des villes participantes.

Chantiers citoyens

Les chantiers citoyens s'adressent aux jeunes âgés de 14 à 17 ans. Des petits chantiers sont proposés aux jeunes durant les vacances scolaires comme des travaux de débroussaillage, des travaux de peinture, de remise en état d'édifice, d'entretien du patrimoine... Les jeunes sont encadrés par un animateur et un technicien.

En contrepartie du travail effectué, des chèques citoyens sont remis aux jeunes. Ils sont échangeables auprès des commerçants de BAUD ou donnent droit à des réductions sur les activités du Service Jeunesse.

Le site de la bascule publique de Baud a fait peau neuve. Un chantier en deux temps a été réalisé, avec un premier groupe durant les vacances de pâques pour la préparation, nettoyage du site et sous couche sur les murs. L'été, c'est un deuxième



groupe qui a réalisé la fresque, avec les conseils techniques et artistiques de Gaëlle Barbelivien, artiste locale.

Skol Diwan Baod - Ecole Diwan de Baud

Ur skol gevredigezhel eo SKOL DIWAN BAOD. Edan gevat get an Deskadurezh Stad emañ, lik, digoust ha digor d'an holl.



PETRA NEVEZ AR BLEZ-MAÑ ?

29 bugel zo enskrivet er skol. Beatris ar Moing a zalch d'ober ar-dro bugale ar skol-vamm. Maria Malarde a ra ar-dro bugale ar c'hentañ derez. Debra Lesley Franklin a za ur wezh ar sizhun d'ober ar-dro ur prantad saozneg ha Marie Gaignic a dremen un devezh genomp evit gober ar-dro ar galleg evit bugale ar c'helc'hiadoù 2 ha 3. Skoazellet omp get 2 zen : Julia Rosnarho a Vaod ha Angelique.

Raktresoù e-leizh er skol :

Ur raktres skriviñ ur sonenn get Morwenn le Normand a-drugarez da skoazell ar Quatro, derc'hel ur stand bokedoù e foar an traoù kozh, naetaat an en-dro, prantadoù judo, mell-dorn, eskemm ha daremprediñ mignoned skol Diwan Pondi e Sant Kolaz : tremen un noziad en dachenn gamping asambli, kemer perzh er KAB, er redadeg, degemer Tiffany Dufrost a ziskouay hag a gontay deomp penaos e tremener ag ar gloan d'an dilhad. monet d'ar poull-neuial, d'ar vediaoueg, heuliñ prantadoù sonerezh get Laure Alluchon evit ar re vihan ha get Fabien Robbe evit ar re vras, liorziñ e saozneg get Debbie.

SKOL DIWAN BAOD est une école associative. Elle est sous contrat avec l'éducation nationale, laïque, gratuite et ouverte à tous.

QUOI DE NEUF CETTE ANNÉE ?

L'école compte 29 élèves. Les élèves de la maternelle sont toujours accueillis par Beatris ar Moing et les enfants du primaire sont sous la responsabilité de Maria Malarde. Debra Lesley Franklin intervient une fois par semaine pour l'anglais quant aux cours de français pour les élèves des cycles 2 et 3, ils sont assurés par Marie Gaignic. L'équipe pédagogique se complète avec 2 Asem : Julia Rosnarho de Baud et Angelique.

De nombreuses activités à l'école :

Un projet d'écriture de chant avec Morwenn le Normand grâce au soutien de l'équipe du Quatro, tenir un stand de fleurs au Troc et Pucés, participer à un environnement propre, des activités de judo, de handball, échanger et rencontrer nos camarades de l'école Diwan de Pontivy à Saint Nicolas : passer une nuitée au camping ensemble, participer au KAB, à la Redadeg, accueillir Tiffany Dufrost qui nous montrera comment elle passe de la toison du mouton aux vêtements, aller à la piscine, à la médiathèque, une approche musicale avec l'école de musique : Laure Alluchon pour les Petits et Fabien Robbe pour les plus grands, jardiner en anglais avec Debbie

Contact :

09.80.41.86.15

 Skoldiwanbaod

www.diwan.bzh/fr/etablissements/skol-diwan-baod

L'école du Gourandel

L'année scolaire 2024/2025 restera marquée par une belle dynamique d'ouverture et de mobilité pour l'école du Gourandel à Baud.

Les élèves, de la maternelle au CM2, ont multiplié les sorties, projets et échanges, en Bretagne comme à l'étranger.

Les CM1 et CM2 monolingues ont vécu un séjour de trois jours à Saint-Pierre-Quiberon, entre char à voile, randonnée sur le sentier des douaniers, pêche à pied et découverte de l'estran. Une première expérience loin des parents, riche en apprentissages et en souvenirs.

Les CE1 et CE2 monolingues ont, eux aussi, goûté aux joies du char à voile, en bénéficiant de deux



séances pour perfectionner le maniement du véhicule à voile.

Les CP monolingues ont remonté le temps lors d'une visite de la classe d'autrefois à Bothua (22), tandis que les classes bilingues CP/CE1 et CP monolingue ont exploré la forêt de Camors, découvrant menhirs, lavoirs et autres trésors du patrimoine local.

Les maternelles ont poursuivi leur projet école dehors, avec une sortie en forêt à chaque période, favorisant le lien avec la nature et l'autonomie.

Les CE2, CM1 et CM2 bilingues ont, quant à eux, clôturé leur échange avec une école du pays de Galles. Après avoir accueilli leurs correspondants l'an dernier, ils se sont rendus une semaine à Cardiff pour visiter le Parlement gallois, les montagnes galloises et Stonehenge. Ce séjour a aussi été une formidable aventure linguistique, mêlant breton, français, anglais et gallois. L'expérience a même attiré l'attention de France Télévisions, offrant à l'école un beau rayonnement régional.

Le sport à l'honneur

L'année a aussi été rythmée par de nombreuses activités sportives : escrime, gouren (lutte bretonne), cross, basket, et savoir-rouler à vélo pour les cycles 1 et 2.

Autant d'expériences qui font de cette année une belle réussite éducative, culturelle et humaine.

Un départ marquant

L'école a également célébré le départ à la retraite de Yann Texier, enseignant en classe de CP et véritable cheville ouvrière du Gourandel. L'ensemble de la communauté éducative lui adresse ses plus sincères remerciements et lui souhaite une belle et heureuse retraite.

Contact :

06.33.81.50.34

ec.0560667w@ac-rennes.fr

 gourandel.toutemonecole.fr/

L'Ecole Françoise Dolto

Cette rentrée s'est opérée dans de bonnes conditions, les élèves de l'élémentaire profitent pleinement des locaux récemment rénovés. Les classes sont spacieuses, lumineuses et très bien équipées. La cour de récréation est en cours d'aménagement, les espaces sont à l'étude, différentes options sont envisagées pour profiter pleinement de la place disponible.

L'école compte 132 élèves répartis sur 6 classes, de la TPS au CM2. Elle accueille un nouveau directeur, M. Kergosien Mathieu, Maëlys Derré complète l'emploi du temps du directeur, Arthur Caradec est le nouvel enseignant remplaçant rattaché à l'école. Hormis ces changements, l'équipe reste inchangée et demeure stable, ce qui facilite grandement l'organisation et la vie de l'école.

Un projet fil rouge pour l'ensemble des classes est lancé cette année. Axé autour du théâtre, les élèves vont bénéficier des ateliers proposés par la petite Silvy, artiste plasticienne de Quistinic. Parallèlement à cela, l'équipe enseignante poursuit ses activités cinéma, piscine, musique/chant avec la Maison des Arts, les animations avec le Quatro. En cours d'année, les élèves de l'élémentaire devraient bénéficier d'un cycle handball avec le concours du club de Baud-Locminé. Les élèves de CM2 bénéficient comme à l'accoutumée des Mardis de Baud.



En Maternelle, les effectifs grimpent. Les enseignantes poursuivent la mise en place dès la Petite Section des ateliers autonomes de manipulation d'inspiration Montessori, qui permettent aux élèves de réinvestir et approfondir leurs apprentissages.

Cette année scolaire s'annonce donc encore bien remplie. L'équipe enseignante sait pouvoir compter sur son équipe de parents d'élèves très investie dans les deux associations de parents Baldimômes et l'AEPB, et grâce à qui elle peut financer la totalité des projets. N'hésitez pas à les rejoindre pour vous investir à leurs côtés.

Contact :

06.37.71.30.01

ec.0560666v@ac-rennes.fr

 ecolebaudcentre.toutemonecole.fr/

Collège Mathurin Martin

Crédit photo : © Studio Yann



Cette rentrée 2025 s'ouvre avec enthousiasme et dynamisme, marquée par l'arrivée de cinquante élèves supplémentaires. Cette croissance est pour nous une responsabilité : continuer à offrir à chacun un cadre exigeant et bienveillant, riche en projets et attentif aux réussites de tous.

Un axe fort sera mis cette année sur la santé et le bien-être de nos ados. La lutte contre la sédentarité et la promotion d'une activité physique régulière seront au cœur de nos actions. Nous avons eu dans ce cadre, l'honneur d'accueillir le cardiologue François Carré le mardi 18 novembre. Il a sensibilisé parents et jeunes aux bienfaits de l'activité physique sur la santé et la réussite.

La citoyenneté et la culture restent également au cœur de nos projets. Les dispositifs mis en place pour nos élèves favorisent la cohésion, la

créativité et les invitent à plus d'autonomie et de responsabilités : aider ses pairs en devenant aidant sur les créneaux de devoirs faits ; repérer et écouter en tant qu'ambassadeur contre le harcèlement, s'investir et organiser dans le cadre du conseil de la vie collégienne ; s'engager et sensibiliser en qualité éco-délégué, se former au PSC1 pour pouvoir sauver des vies Mais aussi s'épanouir, se dépenser, se cultiver dans le cadre des clubs proposés (lecture, impro, chorale...) et des activités sportives organisées.

Notre ambition : former des citoyens ouverts aux autres et au monde et amener chaque élève à construire son propre parcours de réussite en valorisant ses talents et compétences. Une ambition qui se traduit bien sûr dans le quotidien de nos pratiques, avec une attention toute particulière portée à la question du travail personnel et du suivi individuel de chaque élève.

Nous serons heureux de vous présenter nos projets et notre équipe à l'occasion des Portes Ouvertes : le vendredi 23 janvier 2026.

Contact :

02.97.51.03.14

 college-mathurin-martin-baud.ac-rennes.fr

Collège Notre Dame de la Clarté



Situé au cœur de Baud, le collège Notre-Dame de la Clarté accueille cette année 281 élèves répartis en 11 classes, de la 6^e à la 3^e. Nos bâtiments, récemment rénovés, offrent un cadre moderne et agréable, où les élèves évoluent dans une ambiance studieuse et conviviale.



Le collège Notre Dame de la Clarté, à taille humaine, permet de connaître et d'accompagner chaque jeune par une aide et un suivi personnalisé. L'équipe éducative, dynamique et engagée, guide les élèves dans leur parcours vers la réussite, mais les aide aussi à prendre confiance et à s'épanouir. Cette attention se traduit également par la présence d'un dispositif

ULIS, favorisant l'inclusion et permettant à chacun de progresser à son rythme.

La vie du collège est rythmée par les nombreux projets qui ouvrent les élèves à la culture, au monde et à ses enjeux : l'option Euro en 6^e, des ateliers variés accessibles à tous dès la 5^e (Klas Dañs, théâtre...), des temps forts sur le handicap ou la sécurité, ainsi que des moments fédérateurs comme le Cross du collège. Des sorties et voyages complètent ces découvertes : activités nautiques et cohésion lors de la semaine d'intégration en 6^e, voyages culturels en France et à l'étranger, sans oublier des échanges Erasmus avec l'Allemagne et l'Espagne pour les élèves de 4^e et 3^e.

Le collège Notre-Dame de la Clarté est un lieu d'apprentissage mais aussi de vie, où les jeunes découvrent le plaisir de travailler ensemble, de s'ouvrir aux autres et de se préparer sereinement à l'avenir.

Contact :

02.97.51.02.35

col56.ndc.baud@e-c.bzh

 ndclarte.fr/

Ecole Sainte Anne



Après la venue du cirque Alexis RITZ au cours de l'année scolaire dernière qui a enjoué les enfants et les parents, le thème s'intitule cette année « TOUS EN SCENE ». Un thème porteur de toute évidence pour permettre aux enfants de s'EXPRIMER.

S'EXPRIMER par la musique avec les différents intervenants de l'école de musique et un projet Orchestre à l'école pour les CM1/CM2 où chaque enfant s'initie à la pratique d'un instrument (saxophone, trompette, trombone, bombarde ou percussions africaines).

Voir s'exprimer également des musiciens : un orchestre philharmonique donnera un concert exceptionnel au Scaouët le Samedi 9 mai 2026.

Apprendre à S'EXPRIMER en classe avec différents projets.

S'EXPRIMER en sport avec différents intervenants.

S'EXPRIMER bien sûr lors du spectacle de Noël de l'école. Un moment fort.

Bien sûr d'autres activités rythment l'année bien remplie de l'école Ste Anne : Accueil en Septembre, journée de la pomme en octobre, venue du Père Noël en Décembre, galette des rois, Carnaval, opération Carême, Olympiades ...



de même que des temps forts comme la journée Sport en réseau, les Portes Ouvertes, la Kermesse ... sans oublier la démarche d'éducation affective et relationnelle pour les CM2, le permis Internet, la poursuite du projet Anglais à l'école ...

L'APEL (Association des Parents d'élèves) est toujours très active et propose constamment de multiples actions pour financer les projets de l'école. Grâce aux fonds récoltés, les enfants ont pu, entre autres, découvrir et profiter de nouveaux jeux de cour en Maternelle.

L'OGEC et l'AEP gèrent toujours de façon très réfléchie l'immobilier de l'école et permettant que chacun soit accueilli dans les meilleures conditions.

Contact :

02.97.51.03.65



ecolesainteanne-baud.com

Accueil de loisirs et Mini-camps



EFFECTIF DES ÉTABLISSEMENTS SCOLAIRES BALDIVIENS

École Françoise Dolto : 132 élèves

École du Gourandel : 205 élèves (dont 60 bilingues)

École Sainte-Anne : 210 élèves

École Diwan : 28 élèves

Collège Notre Dame de La Clarté : 281

Collège Mathurin Martin : 458

TOTAL 2025/2026 : 1314 élèves



Un local pour les Prem's

Cette année a été marquée par l'ouverture du local Prem's. En effet, le Relais Petite Enfance ayant déménagé au nouveau multi-accueil « Baud Com Tout », les 10-12 ans ont pu s'approprier l'espace. Pendant les vacances scolaires, ainsi que lors des P'tits Ateliers du mercredi en période scolaire, les Prem's peuvent désormais se poser dans leur local. Un canapé, des fauteuils, des jeux de société, des livres, une console, ainsi qu'une table de ping-pong sont mis à disposition. L'espace permet aussi la réalisation d'activités manuelles.



Le Bitume

Les horaires d'ouverture du Bitume ont changé. Depuis cet été, le local jeunes ouvre ses portes le mercredi à 12h30. Les jeunes peuvent désormais amener leur repas, sandwiches ou plat chaud, et se restaurer sur place.

Le Bitume c'est aussi des animations toute l'année comme le passage de l'Urban Trail, mais aussi « Le couloir hanté » pour Halloween.

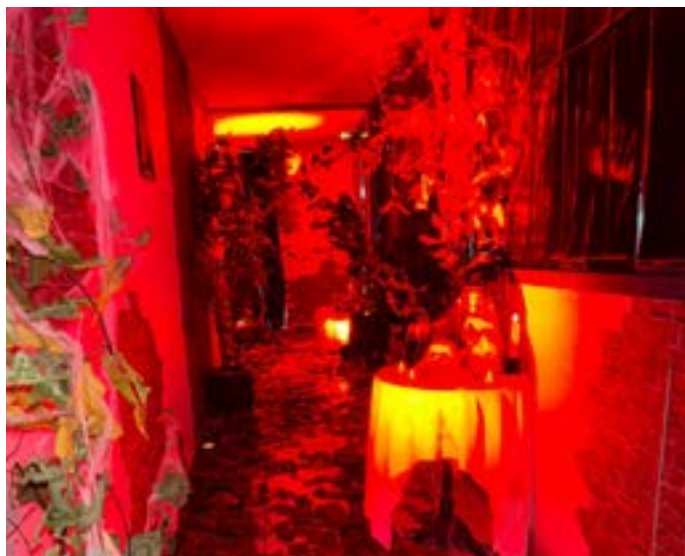

Le Bitume

17 Bis Rue d'Auray
56150 BAUD

Horaires (période scolaire) :

Mercredi : 12h30 - 18h

Vendredi : 15h - 19h

Samedi : 14h - 18h (sauf vacances scolaires)

Horaires (vacances scolaires) :

Du Lundi au Vendredi : 14h à 18h (sauf les jours de sortie, se référer au programme).



Les Promeneurs du Net

Caroline, animatrice au service jeunesse, fait partie des « Promeneurs du Net ». Ce dispositif national permet d'assurer une présence éducative sur Internet. Créer, maintenir le lien, écouter, conseiller, soutenir, c'est une autre manière d'être en relation avec les jeunes.

Cette année, la ville de Baud accueillait la rencontre départementale des PDN 56 lors d'une journée axée sur l'Intelligence Artificielle. L'occasion de se questionner sur cette utilisation et d'échanger sur ses pratiques professionnelles.

Scanne ces nametags pour rejoindre les promeneurs du net !

Sur Snapchat :



Sur Instagram :



Aide au permis



Depuis 2020, près de 60 jeunes ont déposé un dossier d'aide au permis de conduire. Contre 30h d'actions citoyennes pour une asso ou dans un service municipal, une aide de 300€ est octroyée pour aider au financement de l'apprentissage de la conduite auprès de l'une ou l'autre des deux auto-écoles de Baud.

Récemment, Guillaume, Mathéo, Gabriel, Tudi et Lutine sont venus témoigner de leur expérience avec la commission animations jeunesse.

Renseignements et retrait des dossiers auprès du PEJ.



Mission Locale

La Mission Locale du Centre Bretagne qui accompagne les jeunes de 16 à 26 ans habitant le territoire de Baud Communauté assure des permanences chaque semaine au Pôle enfance jeunesse à Baud : 1 mardi sur 2 de 9h à 17h, le mercredi de 9h à 17h et le vendredi de 9h à 13h.

Antenne de Baud
17 bis rue d'Auray
56150 BAUD
02.97.25.38.35



Le service jeunesse et les collègues

Depuis maintenant trois ans, le service jeunesse intervient lors des pauses méridiennes dans les collèges de la ville. Cette initiative permet la mise en place de projet, comme le « bal de promo », et d'animation au sein des collèges. L'idée étant

de créer, maintenir le lien entre les différents professionnels de la jeunesse. Elle permet aussi de promouvoir les actions et dispositifs proposés aux jeunes sur la commune.



LE QUATRO

◆ PÔLE CULTUREL DE BAUD ◆



Le Quatro est un lieu vivant et ouvert à toutes et à tous. Il rassemble en un même espace la médiathèque, un espace d'exposition, le Carton voyageur – Musée de la carte postale, ainsi qu'un auditorium où se déploie, tout au long de l'année, une programmation culturelle riche, variée et accessible. La médiathèque, ouverte gratuitement, invite chacun à venir lire, écouter, découvrir et partager, dans un esprit de convivialité et de curiosité.

Les habitants de Baud bénéficient également d'un accès gratuit aux expositions du Musée de la carte postale, témoin précieux de l'évolution de la société au fil des époques. À travers ces pages, nous vous proposons de revenir sur les moments forts qui ont marqué l'année 2025. Ce sera aussi l'occasion de nous tourner vers 2026, avec un rendez-vous exceptionnel : les trente ans du Musée de la carte postale ! Encore un anniversaire à fêter !

LES 10 ANS DU QUATRO

UNE FÊTE CULTURELLE HAUTE EN COULEUR

Visuel : Ronan Pincemin

Samedi 20 septembre 2025, le Pôle culturel Le Quatro à Baud a fêté son 10^e anniversaire avec une programmation éclectique et gratuite. Concerts, théâtre, arts de rue et fest-noz ont rassemblé un public nombreux.

Un anniversaire sous le signe de la diversité
Concerts, petites formes théâtrales, arts de rue et projections vidéo : l'équipe du pôle culturel avait concocté un menu varié pour toutes les générations.

Des animations à l'intérieur pour bien débiter
À l'intérieur, de petites saynètes proposées par le collectif l'Empreinte invitaient à redécouvrir certains classiques comme ce remix de Roméo et Juliette au cœur de la médiathèque.

Un spectacle pluridisciplinaire marquant
Le parvis du bâtiment a ensuite vibré avec le spectacle « L'assemblée in situ » (Cie Artandco – Arthur Ribo). Pendant près d'une heure, parkour, slam improvisé, stand-up et musique se sont mêlés dans une création sur mesure qui a mis en valeur l'architecture et l'histoire du Quatro tout en installant un vrai dialogue avec le public.

Côté musique, le duo Menguy-Bérenguer a enchaîné et a enchanté l'auditoire avec un set aux accents irlandais, transportant les spectateurs dans une ambiance chaleureuse et festive.

À la tombée de la nuit, Thomas Daveluy a proposé un mapping sur le Quatro, où Mathurine, la tenancière de l'exposition du musée *Bistrot et cartes postales*, quand la petite histoire rencontre la Grande, a

raconté une partie de l'histoire de Baud et du pôle culturel du Quatro.

Ampouailh pour clore en dansant

En soirée, place à la danse : le groupe Ampouailh, bien connu du public, a enflammé la piste. Le public, toutes générations confondues, a terminé l'anniversaire en ronde, transformant le parvis du Quatro en véritable fest-noz.



Le public est venu en nombre tout au long des festivités



TEMPS FORT BISTROT

QUATRE JOURS DÉDIÉS AU BISTROT

Le temps fort autour du Bistrot a tenu toutes ses promesses ! Durant quatre jours, le cœur de Baud a battu au rythme d'expériences artistiques, conviviales et gourmandes. Spectacles, danse, lectures et projection se sont succédés dans une ambiance chaleureuse faisant revivre l'esprit du bistrot sous toutes ses formes.

Conçu en écho à l'exposition *Bistrot et cartes postales*, quand la petite histoire rencontre la Grande, proposée par le Musée de la carte postale, ce temps fort a su prolonger la thématique de la convivialité et de la mémoire populaire en la rendant vivante et partagée.

Chaque rendez-vous a rencontré son public : la pièce *Le Bistrot des Mangeurs d'Étoiles* de la compagnie locale Faces & cie a séduit par la fraîcheur de son interprétation par des comédiens en herbe ; la performance *Barrez*, de la compagnie C'hoari, a surpris et enthousiasmé les spectateurs en transformant le bar Karakter en véritable scène chorégraphique ; la soirée *Lectures autour du vin* a offert un moment suspendu



Barrez a transformé le bar Karakter en scène contemporaine

entre extraits littéraires savamment choisis et lus par Marc Roger et dégustations surprenantes. Une soirée organisée en partenariat avec Bellavinea et la librairie Les Passerelles ; enfin, la projection du film *Mon Lapin Bleu* de Gérard Alle a clôturé l'événement sur une note pleine de tendresse pour Yvonne, personnage haut en couleur dans son bar du bout du monde. Quatre jours qui ouvrent de belles perspectives pour continuer à surprendre et à rassembler autour de la culture.



Marc Roger nous a ravi de lectures autour de l'ivresse, le tout accompagné de dégustations surprenantes.

LE QUATRO, UN PÔLE FÉDÉRATEUR

Le Quatro, espace culturel de Baud, se distingue par son ambition : rendre la culture accessible à tous, sans distinction d'âge, de situation sociale ou de handicap. Depuis sa création, il s'adresse à tous - écoliers, public éloigné ou empêché... - en proposant des projets stimulant créativité et imaginaire.

- **Un espace pour les scolaires :** En 2025 des ateliers créatifs ont permis à des élèves de CM1-CM2 de transformer des histoires locales en courts films animés, en collaboration avec le Carton Voyageur et Thomas Daveluy. Ces initiatives renforcent leur lien avec le patrimoine culturel.
- **Accessibilité et inclusion :** Le Quatro propose des aménagements spécifiques, des documents adaptés et des spectacles hors les murs pour garantir l'accès à la culture à tous. En 2026, il ira plus loin en proposant des ateliers et visites en breton, valorisant ainsi le patrimoine linguistique local.
- **Un lieu de rencontres intergénérationnelles :** Grâce à des événements comme les fest-noz ou les ateliers créatifs, le Quatro favorise les échanges entre générations. La médiathèque, avec son espace convivial, encourage ces moments partagés.

En dix ans, le Quatro s'est imposé comme un modèle d'inclusion, rassembleur et innovant, pour construire et relier tous les citoyens autour de la culture.



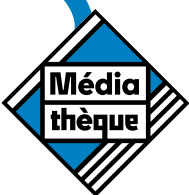

MÉDIATHÈQUE : DU NOUVEAU DANS LES RAYONS !

LA MÉDIATHÈQUE VOUS PROPOSE DE NOMBREUX SERVICES

LE QUATRO
POLE CULTUREL DE BAUD



2025 a été une année riche en nouveautés et aménagements à la médiathèque, pour le plus grand plaisir des petits et des grands.

L'occasion nous est donnée ici de remercier les nombreux(ses) bénévoles qui nous aident.

Depuis plus d'un an, l'espace convivialité de la médiathèque invite petits et grands à lire, jouer ou échanger autour d'une boisson chaude, devenant un véritable « troisième lieu » déjà apprécié de nombreux usagers. De nouveaux services voient aussi le jour : un espace parentalité couvrant toutes les étapes de la vie de parent, ainsi que le prêt d'instruments de musique — guitare, ukulélé, kalimba ou encore tongue drum — inspiré du succès de l'opération « Zicotek » de la Médiathèque Départementale du Morbihan.

À la médiathèque on aime les livres... mais encore plus les auteurs qui les écrivent !

En 2025 a été une année particulièrement riche ! Nous avons accueilli Renan Coquin autour de son livre *Pillages*, pour une rencontre passionnante et engagée. Vous étiez près de 250 à venir écouter Inès Léraud et Léandre Mandart présenter leur BD *Champs de bataille*, un moment fort qui a marqué les esprits. Côté jeunesse, la créativité était aussi au rendez-vous : Fabien Grolleau, auteur de BD, est venu animer un atelier qui a enthousiasmé les jeunes participants et éveillé quelques vocations ! Rendez-vous en 2026 pour de nouvelles découvertes !

Gratuite et ouverte à toutes et à tous !

Nous vous rappelons que le prêt est ouvert à tout le monde. Que vous soyez de Baud, de Camors, de Londres ou Salvador de Baïa, il vous est possible d'emprunter gratuitement jusqu'à 10 livres, 10 BD, 5 CD, 3 DVD, 2 vinyles et 1 jeu pour 1 mois maximum ! Pourquoi se priver ?! **Pour cela nous vous demandons de bien vouloir venir avec votre carte de**

médiathèque pour plus de facilité dans le service.

Le samedi, c'est marché... et découverte !

Avant ou après vos emplettes, faites un détour par la médiathèque et laissez-vous surprendre ! Chaque samedi à 11 h, venez profiter d'un moment surprenant : artiste en live, conseils lecture, atelier original ou rencontre avec une association locale. Vous souhaitez proposer une animation ? La médiathèque est à votre écoute !



La « Soupe des copains » organisée lors du week end Brassens a rencontré un beau succès

Les horaires ont changé ! Du 2 novembre au 29 mars voici les horaires de la médiathèque :

- Le mardi, mercredi, jeudi, vendredi et samedi : 10h-13h / 14h-18h
- Le dimanche : 10h-13h



71 397

c'est le nombre documents
empruntés en 2025 !

Dont : 20 813 BD, 1 644 jeux de société
30 117 romans, 5 255 DVD...



1 627

c'est le nombre total
d'adhérents en 2025



24 890

c'est le nombre total de documents
disponibles à ce jour !

Dont : 1 800 DVD, 4 000 BD,
14 000 livres, 2 600 CD, 2 000 revues...



Infos & actualités : www.mediatheque-baud.fr



BISTROT ET CARTES POSTALES...

MATHURINE A FAIT LE PLEIN DANS SON BISTROT

L'exposition *Bistrot et cartes postales, quand la petite histoire rencontre la Grande* imaginée par Thomas Daveluy a rencontré un beau succès populaire. Elle a attiré un public curieux à l'idée de rentrer dans un bistrot des années trente reconstitué pour l'occasion. Les visiteurs ont également exprimé leur plaisir d'écouter les savoureuses histoires de Mathurine, la tenancière des lieux, qui ont su donner vie aux cartes postales et aux anecdotes du passé.

Les dispositifs immersifs et interactifs ont également été appréciés. Bon nombre de visiteurs ne s'attendaient pas à une telle expérience au musée, mêlant scénographie participative et découverte du fonds du musée animé par l'intelligence artificielle. Cette réaction enthousiaste est un véritable encouragement à continuer d'innover et à surprendre les visiteurs, notamment en 2026, année des trente ans du musée.

L'exposition a été enrichie par les ateliers de Thomas Daveluy proposé à des élèves de CM1-CM2 de l'école Françoise Dolto,

qui ont permis aux enfants de collecter des histoires et de leur donner vie à travers de courts films animés. Entre souvenirs, émotions et découvertes, cette exposition a été appréciée, ce qui donne envie de reprendre une tournée... avec modération !



30 ANS ET UN TOUR DU MONDE EN 2026 POUR LE MUSÉE

LE TOUR DU MONDE EN 80 CARTES POSTALES

Après l'exposition « Bistrot » au sein du Musée de la carte postale, l'installation 2026 propose un nouveau voyage artistique, poétique et interactif intitulé *Le tour du monde en 80 cartes postales*. Clin d'œil affectueux à Jules Verne, cette installation invite chaque visiteur à devenir explorateur, promeneur curieux au cœur d'un imaginaire fait d'images, de rêves et de récits.

Visible du 3 février 2026 au 3 février 2027.

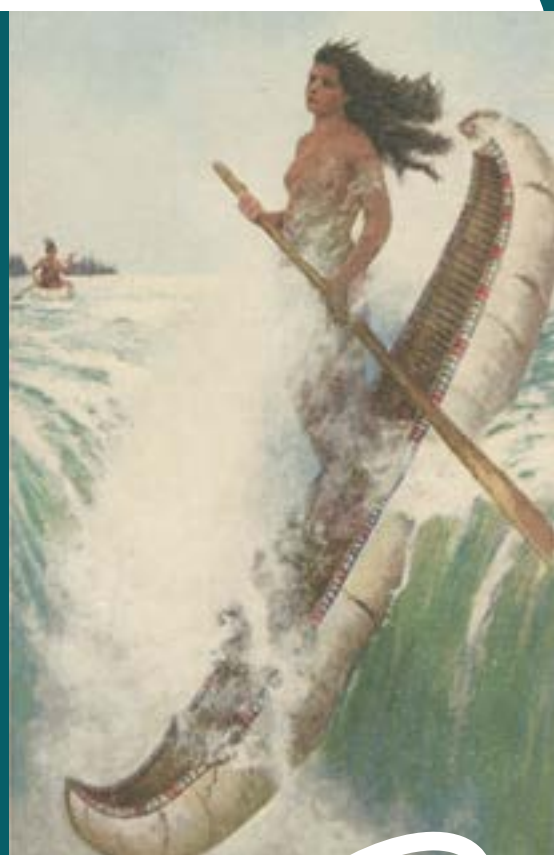

CYRIL LALLEMENT À LA TÊTE DU QUATRO

LE QUATRO
POLE CULTUREL DE BAUD

Cyril Lallement est arrivé au Quatro en janvier 2025 au poste de directeur de la Culture de la ville de Baud. L'occasion pour nous de lui poser quelques questions...

Cyril, qui êtes-vous ?

J'ai un parcours scolaire assez commun - bien que fasciné assez vite par le monde du spectacle. Au gré de rencontres artistiques qui ont ponctué mon cursus universitaire, je me suis naturellement tourné vers le secteur culturel. D'abord comme intermittent du spectacle, puis après un bref retour sur les bancs de la fac, j'ai décroché un Master 2 Ingénierie des Métiers de la Culture ce qui m'a conduit à diriger plusieurs services culturels et engager de nombreux projets : Mise en place d'une saison culturelle itinérante, pilotage de la construction d'un musée monographique... J'ai plutôt un profil de « créatif » que de « gestionnaire » pour être franc !

Quels sont vos projets pour Le Quatro ?

L'accès à la culture est la question primordiale, ce qui implique une structuration des EAC*. Précisons que ce n'est pas l'apanage exclusif des scolaires : L'apprentissage dure toute la vie. C'est donc l'ancrage culturel territorial qui m'importe. À ce titre, les résidences d'artistes, toutes disciplines confondues, sont les leviers idéaux. Cela permet aussi de sortir de la simple « consommation culturelle ». Il s'agit de rencontres, de proximité, d'échanges et de partage. C'est d'ailleurs la définition du Quatro, non ?

* Éducation Artistique et Culturelle (EAC)



2025 EN IMAGES

QUELQUES CLICHÉS DES TEMPS FORTS L'ANNÉE ÉCOULÉE AU QUATRO



1- Spectacle de clown(e) *Mon Robert*. 2- Jean-Yves Bardoul dans un spectacle qui déménage ! 3- Rencontre d'auteur avec Ronan Coquin pour sa bande dessinée *Pillages*. 4- La première édition du pique nique du Quatro pour célébrer l'arrivée de l'été. 5- Nuit de la lecture à la Médiathèque. 6- Rencontre avec les auteurs Inès Léraud et Léandre Mandart pour *Champs de bataille* au Scaouët devant près de 250 personnes (Photo H. Tataruch). 7- Sortie annuelle pour nos bénévoles. Cette année direction Le Pass'temps, espace culturel à Malestroit dans un premier temps avant de prendre la direction de La Gacilly pour le festival de photos. 8- Beau moment de détente avec le collectif l'Empreinte qui a donné vie aux cartes postales le temps d'une soirée lors de la *Nuit des musées* (Photo F. Guillou). 9- Visite commentée de l'exposition *l'Écho des manifs* par Patrick Le Masurier. 10- Remise des prix du concours photo *La nature à Baud*. 11- Bilan dix ans du Quatro en compagnie des acteurs de l'événement. 12- Travail de résidence par Morwenn Le Normand et Ronan Pinc avec l'école Diwan de Baud pour le spectacle *Nozeganed*.

Groupe d'histoire du Pays de Baud



Le Groupe histoire et patrimoine du pays de Baud a malheureusement perdu un de ses membres les plus éminents, Daniel Cheyrouze est décédé brutalement le vendredi 19 septembre à l'âge de 82 ans.

La revue N° 20, qu'il avait commencée sort fin 2025. On y trouve des articles, écrits par les membres du Groupe, sur l'histoire du pays de Baud.

Les revues sont en vente au Studio Yann, rue Saint-Yves, au Loto-presse à Carrefour-Market et à la librairie Les Passerelles rue des fontaines.

Le groupe d'histoire organise des conférences ouvertes à tous, le deuxième lundi du mois, avec une fréquentation moyenne de 70 personnes. Les conférences sont ouvertes à tous avec participation libre.

Des sorties et visites guidées, réservées aux adhérents, ont lieu généralement le quatrième lundi.

Des adhésions sont toujours possibles. Tarif: 10 €.

Contact : Bernard MORVAN
06.28.35.67.15
morvan.bernard@sfr.fr



Faces et Cie



Faces&Cie est une compagnie de théâtre amateur basée à Baud. Nous animons depuis 10 ans des ateliers de théâtre pour enfants et adolescents, animés par Audrey David et Loïc Renaudier, et pour adultes avec la comédienne Caroline Bonis.

Les ateliers ont lieu tous les mercredis après-midi et soir, sur la scène de la salle du Scaouët, avec des improvisations, des exercices et des jeux. L'année dernière les enfants ont joué en fin

d'année « Jojo au bord du monde », d'après Stéphane Jaubertie, et les adolescents « Le bistrot des mangeurs d'étoiles », à partir de deux textes de Françoise du Chaxel, ainsi qu'un spectacle d'improvisations en janvier.

Les adultes ont présenté un rendu d'atelier d'après la pièce de Stéphane Jaubertie « Grand manège »

L'association collabore aussi avec le pôle culturel « le Quatro » : les adolescents ont présenté leur pièce en octobre, et les adultes ont participé aux événements en lien avec les 10 ans du Quatro et la journée à thème « Georges Brassens ».

Contact ateliers enfants / ados :

Audrey DAVID, 06.70.19.77.86

Contact ateliers adultes :

Lyndsey RICHARDSON, 06.67.68.86.20

Contact troupe :

Isabelle LE BLOND, 06.80.06.60.45

facesetcie56@gmail.com

facesetcie56

Collectif l'Empreinte



Le Collectif L'EMPREINTE est une compagnie de théâtre dont l'activité s'articule autour du spectacle vivant contemporain. La compagnie a également pour vocation de créer et de partager cette passion du spectacle vivant à travers des collaborations artistiques mais aussi des ateliers à destination des enfants et adultes. Elle intervient également dans les collèges et lycées de la région via l'offre collective du Pass Culture.

Toujours à l'affiche, le spectacle « Méchante » à destination des scolaires sur la thématique du harcèlement et de l'intimidation, et le spectacle « Le Lavoir », mêlant histoire et patrimoine, qui rencontre toujours du succès dans la région.

Cette année 2025 a vu le lancement d'un nouveau projet de spectacle, « Battements contraires » en collaboration avec la Ligue contre la Cardiomyopathie, pièce de théâtre qui naît



de la rencontre entre Caroline Bonis, metteuse en scène, directrice artistique et comédienne, et Nicolas Desroches, journaliste et auteur du livre « Cœur de Titane ». Cette collaboration unique propose une exploration sensible et profonde de la vie avec une cardiomyopathie hypertrophique.

Contact : Fabien Guillou

06.82.77.71.92

contact@collectif-lempreinte.com

 [collectif-lempreinte.com](https://www.facebook.com/collectif-lempreinte.com)

Les Uns Pertinents

Les Uns Pertinents sont une compagnie de théâtre amateur basée à Baud. La compagnie existe depuis 2018 et s'est spécialisée dans le répertoire contemporain. La mise en scène est signée Caroline Bonis, comédienne et metteuse en scène professionnelle du collectif « L'Empreinte ».

Entre 2023 et 2025 nous avons présenté « Andréa et les 4 Religions » que nous avons joué dans tout



le département, notamment lors de la saison culturelle de Pontivy en 2024 et la 40^{ème} édition du Festival de Théâtre de Josselin.

Cette année, nous sommes ravis de vous présenter notre nouvelle pièce, « Naissances », un texte de Gilles Granouillet, dont la première a eu lieu le 25 Octobre 2025 au Quatro. « Naissances » nous emmène dans un voyage nocturne à travers les couloirs d'une maternité. Nous poussons les portes des chambres et, dans chacune d'elles, nous découvrons ce moment très spécial de la vie qu'est l'arrivée d'un enfant.

Contact :

lesunspertinents@gmail.com

  [lesunspertinents](https://www.facebook.com/lesunspertinents)

ACB Généalogie



L'association a pour but premier d'aider chacune et chacun à débiter sa généalogie pour faciliter la recherche de ses ancêtres. Elle regroupe des membres débutants et des membres confirmés mais non professionnels dans cette discipline.

Les réunions mensuelles sont des moments d'entraide et de partage. Mieux connaître nos racines, nous montre toute la richesse que l'on doit aux différences et ne peut donc au contraire qu'apporter plus d'ouverture d'esprit et de tolérance.

Depuis la création du groupe en 2016, nous avons

des sollicitations et parmi elles, certaines sont liées à la toponymie pour préparer une visite à Baud ou dans le pays de Baud. Il est important qu'une mémoire soit conservée, ces toponymes majoritairement bretons sont souvent très anciens.

Vous désirez, une aide, apporter vos connaissances ou réaliser un travail en commun ?

La porte de l'ACB Généalogie est ouverte, notamment le 3^{ème} jeudi de 14h30 à 17h au Quatro (salle Parenthèse). Au plaisir de vous rencontrer.

Contact : Dominique Boyot

06.87.81.19.64

Fête de la musique

L'édition 2025 de la Fête de la Musique baldivienne a rencontré un franc succès, portée par une météo idéale qui a encouragé les habitants à venir nombreux profiter des festivités.

Préparé avec soin par la municipalité, le programme offrait une soirée riche en découvertes et en styles musicaux variés, des sons pop-rock aux rythmes du monde. Le concert de clôture assuré par Sidi Wacho était mémorable. Dans une ambiance chaleureuse et détendue, musiciens amateurs et artistes

confirmés se sont succédés sur scène, faisant vibrer le centre-ville jusqu'à tard dans la nuit. La diversité musicale, fidèle à l'esprit de l'événement, a une fois encore rassemblé les Baldiviens et personnes extérieures. Il paraît même que la barre des 10 000 participants aurait été dépassée.

Le prochain RDV baldivien incontournable est programmé le vendredi 19 juin 2026 !

**Retrouvez l'aftermovie 2025
en scannant ce QR code**



Happy Urban Trail - 5^{ème} édition

Le samedi 20 septembre 2025, notre commune a accueilli la 5^{ème} édition d'Happy Urban Trail, un rendez-vous désormais incontournable pour les amateurs de courses à pied et de marche.

Sous un ciel plutôt clément, un peu plus de 550 participants, venus de toute la région, ont pris le départ. Le départ a été donné cette année depuis l'avenue Jean Moulin pour coupler l'évènement

avec les 10 ans du Quatro qui a pris place sur site.

Comme à chaque édition, le parcours de cette année a permis de (re)découvrir la ville sous un angle inédit : ruelles pittoresques, parcs verdoyants, escaliers cachés et monuments emblématiques se sont succédés sur un itinéraire à la fois sportif et ludique.



Les chiffres de 2025 :
376 coureurs
187 marcheurs
+ de 80 bénévoles pour organiser
ce RDV sportif et festif



Fête des Vieux Métiers de Kéroguc

Pour sa 32^{ème} année, la fête des vieux métiers a connu un grand succès auprès des visiteurs venus nombreux sur le site et ce, dès le début de la matinée.

Sur place, ils ont pu découvrir les différents métiers présents sur le site ainsi que le sentier des artisans.

La restauration le midi a fait le plein, les bars et autres stands de boissons ont également bien travaillé. Il faut dire qu'il a fait très chaud ce 15 août.



Comme d'accoutumée, l'après-midi était plutôt consacré aux travaux de la ferme avec les battages, la ferme, la fabrique du beurre ou du cidre...

Cette fête ne pourrait avoir lieu sans les nombreux bénévoles que les membres du Comité du Quartier des Bois remercient chaleureusement. Comme les années précédentes des dons seront faits au profit d'associations.

Nuit des Allumés et Baldi'Rose

Cette année, la 10^{ème} édition de la nuit des allumés, au profit de l'association l'œuvre des pupilles, a été un beau succès.

Il en a été de même pour la Baldi'Rose#6 qui a permis de faire défiler plus de 600 marcheuses et coureuses à travers les rues baldiviennes, au profit de la ligue contre le cancer. Grâce aux bénévoles (actifs, retraités, conjointes, enfants et parents), avec le soutien de la population locale, et nos partenaires c'est 6 000€ de dons qui ont pu être distribués aux associations cette année.



Fête de Kerdéhel

La 78^{ème} édition de la Fête de Kerdehel a vu s'affronter plus de 80 équipes de boules bretonnes dans l'après-midi du 15 août. Plus de 1 200 repas comprenant la traditionnelle andouille chaude et saucisse-frites ont été servis.

L'animation était assurée par Daniel Le Goudivèze et s'est clôturée par le feu d'artifice au-dessus de l'étang.



Fête de Cranne

La traditionnelle fête de Cranne s'est tenue le dimanche 10 août dernier, elle a une fois de plus conquis petits et grands ! Grâce à une météo favorable et à une belle mobilisation des bénévoles, l'événement a rassemblé un public nombreux tout au long de la journée.

Dès le midi, les gourmands étaient au rendez-vous : le rost er forn s'est vendu comme du petit pain. Pas moins de 650 parts ont ravivé les papilles. Une belle reconnaissance pour nos bénévoles ! Idem pour la bouillie de millet. 600 barquettes ont trouvé preneur entre la vente du mercredi et celle du samedi.

L'après-midi a été marqué par les jeux interquartiers, opposant les Montagnards de Cranne à la dynamique école de foot de Guénin/Saint-Barthélémy, sous les encouragements d'un public enthousiaste et chaleureux.

La soirée, quant à elle, a été rythmée par l'humour des Glochos et le très attendu fest-noz animé par Daniel Le Goudivèze, fidèle à la fête de Cranne et toujours aussi rassembleur. Une telle ambiance a même provoqué une pénurie de crêpes, de grillades et de tripes à la mode de Cranne, signe d'un succès incontestable !

Un grand merci à tous les participants, bénévoles et visiteurs pour cette journée mémorable.

Ce succès aura permis de faire un don aux rêves de Tom, à l'école de foot de Guénin/St Barthélémy ainsi que de continuer à participer au Téléthon.



Fête Bavaroise



Le samedi 12 avril 2025, la salle du Scaouët a accueilli la 38^{ème} édition de la désormais incontournable Fête bavaroise, organisée par l'association La Baleour Bro Clarte.

Animée par le groupe alsacien Challenger, la soirée a proposé une ambiance festive et chaleureuse autour des traditions bavaroises : choucroute, musique entraînante et esprit de camaraderie.

Cette année, les bénéfices ont permis de soutenir deux associations locales : Un coup de pouce pour Sabira, basée à Baud, et Le Kif de Maëlys, de Pontivy.

Echiquier du Pays de Baud



L'Échiquier du Pays de Baud situé au centre associatif rue de Pont Augan à Baud propose à ses adhérents des cours d'initiation donnés par Laurent Cheyrouze pour les élèves de primaire le mercredi matin de 10h45 à 12h et des séances le samedi de 10 h à 12 h pour les collégiens, les adultes et les compétiteurs.

Après sa montée en Nationale 3 l'année d'avant, l'équipe première (Enzo Leforestier, Malo Glémée, Timothée Siraga, Sedat Cacan, Lilian Milon, Louis et James Gordon, Guillian Le Panse) a réussi à se maintenir en se classant troisième. Une excellente place pour une première année à ce niveau.

En individuel, Malo Glémée termine troisième au championnat du Morbihan en partie longue, se qualifiant ainsi pour le Bretagne où il termine douzième.

Autre participant au Bretagne, Timothée Siraga termine 6^{ème}.

L'Échiquier du Pays de Baud est un club compétitif mais c'est avant tout un club convivial où toutes



les générations peuvent se retrouver autour d'un échiquier juste pour le plaisir de jouer.

Vous souhaitez apprendre à jouer aux échecs mais vous ne savez pas comment vous y prendre ? Poussez la porte du club de l'Échiquier du Pays de Baud et venez nous rencontrer.

Contact : Fabrice GLÉMÉE

07.82.48.55.06

echiquierdebaud@gmail.com

echiquierdebaud.blogspot.com

Avenir Cycliste Pays de Baud

L'ACP Baud est bien plus qu'un simple club de cyclisme amateur : c'est une école de passion et de partage. Depuis des années, nous formons les jeunes coureurs de toutes les catégories, en leur offrant un cadre convivial où chacun peut progresser à son rythme.

Le cyclisme, pour nous, n'est pas seulement un sport. C'est une philosophie, un mode de vie où se mêlent simplicité et complexité, effort et tranquillité. Sur la route, chaque coup de pédale est un apprentissage : apprendre à se dépasser, à respecter ses coéquipiers, à savourer la beauté d'un parcours autant que la difficulté d'une côte.

Encadrés par des bénévoles investis et passionnés, nos jeunes découvrent les valeurs qui font la force du cyclisme : la solidarité, la rigueur, mais aussi le plaisir du dépassement de soi. Que ce soit en compétition ou en sortie d'entraînement, l'ACP Baud cultive l'esprit d'équipe et l'envie de progresser ensemble.

Contact :

Franck CHARRIER - 06.32.26.71.19

al1.meb56@gmail.com

Acpbaud

Notre club est une grande famille où chacun, du débutant au plus confirmé, trouve sa place. L'ACP Baud, c'est le goût de l'effort, la joie du partage et l'avenir du cyclisme amateur.



ASSOCIATIONS

Dojo Baldivien



Le sport pour tous du judo au jujitsu

Avec plus de 100 licenciés, le Dojo Baldivien est une association sportive dynamique qui accueille des pratiquants de tous âges, des enfants de

5 ans jusqu'aux adultes de plus de 60 ans.

Le judo, discipline éducative et olympique, permet aux plus jeunes de développer motricité, respect et confiance en soi. Pour les adolescents et adultes, il constitue un sport complet, mêlant technique, endurance et dépassement de soi.

Le club propose également le jujitsu self-défense, une activité accessible à tous, qui enseigne des gestes simples et efficaces pour se protéger, tout en

favorisant la maîtrise de soi et la condition physique.

Encadrés par des professeurs diplômés, les cours se déroulent dans un esprit convivial et bienveillant. Le Dojo Baldivien attache une grande importance aux valeurs du judo – respect, entraide, amitié – qui contribuent à créer un véritable esprit de club.

Que vous souhaitiez initier vos enfants à un sport éducatif, entretenir votre forme ou découvrir la self-défense, le Dojo Baldivien vous ouvre ses portes !

Contact :

06.30.62.23.66

dojobaldivien@gmail.com

 Dojo Baldivien

FNATH - Association des Accidentés de la Vie



La Fnath c'est pour qui ?

Toutes les personnes : malades, invalides, handicapées

- Toutes les victimes : accidents du travail, de maladies professionnelles, d'accidents domestiques, de circulation, d'accidents médicaux, d'infections nosocomiales, de pathologies liées à l'amiante...

- Toute personne souhaitant bénéficier des services de la FNATH.

- Toute personne souhaitant soutenir l'action de la FNATH en faveur des personnes handicapées, malades, invalides...

La Fnath c'est pour quoi ?

Défendre nos adhérents devant les juridictions :

reconnaissance d'accident du travail, de maladie professionnelle, contestation de la consolidation, du taux d'incapacité permanente ou partielle, refus de prise en charge de soins, négation pour une meilleure indemnisation auprès des assurances

La Fnath près de chez nous :

Permanence juridique Mensuelle est assurée par juriste du groupement FNATH, tous les 2^{ème} jeudi du mois dans les bureaux de France Services, rue de la Madeleine 56150 BAUD de 15H30-16H30

Vous pouvez joindre le Groupement Interdépartemental du 56/29/44 - au 5 rue Maître Esvelin 56100 LORIENT. Téléphone : 02.97.64.30.04.

Contacts Section de Baud :

Chantal KERVARREC, Présidente, 06.85.73.55.31

Loïc LE GUIDECC, Vice-Président, 06.62.11.67.97

  Fnath

Aqua Club Baldivien



L'Aqua Club Baldivien fort de bientôt 50 ans d'expérience, avec une centaine d'adhérents tient une place importante dans le pays Baud. Le Tri'eau (centre aquatique de Baud) est une structure performante et accueillante qui nous permet d'assurer les formations des différentes disciplines dans d'excellentes conditions.

Le club propose un large éventail d'activités subaquatiques accessibles à tous : plongée, apnée, tir sur cible, biologie, photo sous-marine et découverte de la nage avec palmes.

L'apprentissage est assuré par des moniteurs qualifiés, formés spécifiquement pour chaque spécialité. L'adhésion est ouverte à toutes et tous, dès l'âge de 8 ans. La seule condition est de savoir nager. L'Aqua Club Baldivien est particulièrement attentif à la place des femmes dans ces disciplines : la mixité est une richesse. Les adhérentes y trouvent autant de plaisir que leurs homologues masculins, dans un esprit d'entraide et de partage. De plus en plus présentes dans toutes les disciplines, elles

contribuent activement à la vie et au dynamisme du club.

L'Aqua Club Baldivien accorde également une attention particulière à l'accueil et la formation des plus jeunes. Chacun d'entre eux découvre le monde sous-marin, apprend à le connaître et le respecter. Dans une ambiance conviviale et bienveillante, chacun et chacune peut progresser à son rythme et vivre de belles aventures humaines et sportives.



Contact : Catherine Rietvelt

06.70.08.91.76

François Lucazeau

06.35.96.96.49

aquaclub.baldivien56@gmail.com

Cyclo-club Baldivien



Le Cyclo Club Baldivien créé en 1977 compte environ 70 adhérents. En début d'année, le club organise son assemblée générale pour faire le bilan de l'année passée et préparer l'année qui arrive mais également accueillir les nouveaux adhérents qui sont les bienvenus. A noter que l'adhésion est gratuite la première année pour les féminines.

Entre Février et Octobre, 3 sorties sont proposées chaque dimanche avec des kilométrages et dénivelées variés suivant un livret de parcours qui est transmis à chaque adhérent sauf les jours fériés où une seule sortie est proposée. Les jeudis, une sortie est organisée pour les adhérents qui le désirent. Certains se retrouvent à certains moments de l'année sur des cyclosporives. A partir du mois d'Octobre, une grande partie des adhérents se



retrouvent autour d'une sortie VTT dans le secteur de Baud ou sur des randonnées VTT ou Gravel organisées sur le secteur.

Club familial, un repas est organisée en début d'année et une sortie sur le littoral au mois de Juin ce qui renforce la cohésion au sein du club.

A noter qu'en 2026, le Cyclo Club Baldivien organisera sa traditionnelle randonnée «La Kerdéhélienne» le Dimanche 18 Octobre et le Loto le Samedi 12 Décembre.

Contact :

 acpboud.fr

 acpboud

 acpboud56

ASSOCIATIONS

Baud Korrig'Endurance

Un club sportif dynamique entre terre et eau

À Baud, le sport d'endurance a trouvé son terrain d'expression grâce au club Baud Korrig'Endurance (BKE), une association dynamique regroupant passionnés de course à pied, trail, ultra-trail, triathlon et nage en eau libre. Affilié à la Fédération Française de Triathlon, le club réunit une trentaine d'adhérents, de tous niveaux, partageant la même passion pour l'effort, la nature et le dépassement de soi.

Les entraînements sont organisés chaque semaine selon un programme bien rodé, qui permet de varier les disciplines tout en progressant :



- 1 séance spécifique de course à pied (fractionné et/ou renfo) au Scaouët en semaine
- Mardi soir et/ou Vendredi soir : entraînement natation à la piscine de Baud
- Samedi matin : sortie vélo ou marche
- Dimanche matin : sortie trail dans les environs pour les amateurs de nature et de dénivelé

Un esprit d'équipe et de convivialité

Au-delà de la performance, le club met un point d'honneur à cultiver l'esprit de camaraderie et de solidarité. Chacun y trouve sa place, du sportif débutant au compétiteur aguerri, dans une ambiance chaleureuse et bienveillante.

Ouvert à toutes et tous, le club s'inscrit dans une volonté de promouvoir la pratique du sport en milieu rural, tout en animant la vie locale. Le BKE incarne ainsi le parfait équilibre entre exigence sportive, plaisir de l'effort et esprit de groupe.

Contact : Sylvie GOUDIN
06.33.64.64.54

Amoxens Sophrologie

Séances collectives le mercredi à 19h15 à 20h15 et le vendredi de 11h à 12h, au centre associatif.

La sophrologie emploie un ensemble de techniques qui vont à la fois agir sur le corps et sur l'esprit, telles que la relaxation, la respiration abdominale et des techniques d'activation mentales (visualisation) et corporelles (relaxation dynamique). Elle se pratique debout, assis ou allongé et est accessible à tous.

La sophrologie est un atout dans la gestion du stress et des émotions et contribue à un réel mieux-vivre.

Sa pratique régulière permet :

- de combattre le stress, la nervosité, les insomnies, les angoisses, les peurs...
- de développer confiance, mémoire, concentration,

LES BIENFAITS DE LA SOPHROLOGIE



- de se préparer aux examens, aux opérations chirurgicales, ou à tout événement difficile,
- de faire face aux épreuves de la vie,
- de connaître le calme intérieur, la joie, l'apaisement,
- de retrouver l'envie d'aller de l'avant...

Contact : Corinne Le Moullec
06.88.57.21.79

Téléthon



Les animations organisées par le Téléthon sur la commune ont permis de réaliser un bénéfice de 12 821.26 € en 2024. Cette année se distingue par la vente intégrale de notre stock de denrées alimentaires.

Pour l'édition 2025, les manifestations se sont déroulées les 28 novembre ainsi que les 6 et 7 décembre, dans une ambiance conviviale et solidaire.

Nous tenons à remercier chaleureusement l'ensemble de nos partenaires qui, année après année, s'engagent à nos côtés : le comité des

fêtes de Cranne, le comité du quartier des Bois, la mairie de Baud, les pompiers, Loisirs et Créations Baldiviens, les chasseurs de Baud, Baud Korrig'Endurance, le Cyclo-Club Baldivien, Podium 2000, les associations sportives, le traiteur Olivier Buléon, ainsi que les commerçants, artisans, entreprises et restaurateurs locaux.

Un immense merci également à tous nos bénévoles, anciens et nouveaux, dont l'énergie et la bonne humeur rendent chaque édition possible.

N'hésitez pas à venir nous rencontrer et à rejoindre l'aventure du Téléthon !

Stiren Languidic Twirling



La Stiren de Languidic propose des cours de twirling, au gymnase du collège Mathurin Martin sur plusieurs créneaux horaires (jeudi-vendredi et samedi). Le club de Twirling de Languidic est devenu, au fil des années, un club référent en France pour ses résultats et sa formation de jeunes.

Qu'est-ce que le twirling :

c'est une discipline sportive artistique qui regroupe la gymnastique, la danse, la dextérité avec le maniement du bâton, l'expression corporelle sur différents thèmes musicaux.

Trois équipes de Baud en compétition en 2025, les minimes sont championnes de Bretagne dans la catégorie Espoir. Deux baldiviennes se sont distinguées en solo, Maeline le Gallo championne de Bretagne en poussine FSCF, Leila Mouloudj



championne de Bretagne en minime N3 et finaliste en équipe cadette Nationale 2. Le club a remporté plusieurs titres nationaux et obtenu une médaille d'or à la coupe du monde avec Alexis Tomé dans la catégorie masculin senior en artistic twirl.

Contact : MT LE GOURRIEREC

twirlinglanguidic@gmail.com

06.84.48.26.44

 Stiren Languidic Twirling

Club de Loisirs

Envie de voyager en partant de Baud ? Le « Club de Loisirs » est là .

Le « Club de Loisirs » existe depuis les années 1970 .

Son but est d'organiser des voyages au départ de Baud pour toutes les personnes qui souhaitent voyager sans soucis.

Par ce biais de nombreux Baldiviens et habitants des communes voisines ont pu faire de nombreux voyages : Italie, Portugal, Vietnam, Sicile ces dernières années, et Andalousie en 2025.

Pour 2026 nous envisageons de proposer un voyage en Autriche.

La décision sera prise lors de l'Assemblée Générale qui aura lieu en février après la parution des catalogues des voyagistes.



Contact : Aimée BELLEC : 02.97.39.12.68

Michelle GUIDEVAIS : 02.97.08.04.99

Gérard MATTECAT : 02.97.39.13.04

Baldi'Form



L'association a mis en place depuis l'année dernière des préinscriptions pour répondre à une demande trop importante sur certains cours. En effet, tous nos cours du lundi sont complets depuis septembre.

Cette décision permet de fidéliser nos anciens adhérents en leur donnant la priorité sur les cours proposés. Plus de 130 dossiers de préinscription étaient entre nos mains fin juin, signe que le procédé est convaincant et à reconduire.

L'association a ouvert en septembre un cours de renforcement postural avec Yoann Traver : l'animateur prend le temps de nous expliquer

les bonnes postures pour ne pas se faire mal et applique dans les exercices qu'il met en place les conseils prodigués.

Cette année encore, les activités se font dans la bonne humeur sans esprit de compétition et il reste encore possible de s'inscrire en cours d'année.

Contact :

Myriam Le Guellanff

06.78.22.61.81

 Baldiform

Karaté Celtic Baldivien



Karaté Celtic Baldivien – La voie de la main vide

Au Karaté Celtic Baldivien, nous pratiquons le karaté-do Shotokan, un style à la fois traditionnel et accessible à tous.

Les cours sont assurés par Océane Morvan ceinture noire 3^{ème} Dan et Yann Gilet ceinture noire 1^{er} Dan, passionnés et attentifs à transmettre à chacun la technique comme les valeurs de cet art.

Kara signifie « vide », te « main » et do « la voie » : le karaté, c'est donc « la voie de la main vide », symbole d'un art sans arme mais riche en maîtrise et en respect.

Le karaté allie techniques offensives et défensives, mobilisant tout le corps — poings, pieds, posture

et souffle. C'est une pratique qui développe à la fois la tonicité, la concentration et la confiance en soi.

Sur le tatami, les élèves apprennent aussi des valeurs essentielles : respect, contrôle de soi, humilité et persévérance. On y apprend à se dépasser dans la victoire comme dans la défaite, tout en partageant un esprit d'entraide.

Le club compte plusieurs compétiteurs de haut niveau, dont certains ont atteint les Championnats de France... et même une Championne de France !

Les compétitions se déclinent en deux disciplines :

- Kumite (combat) : deux athlètes s'affrontent dans un cadre sécurisé, équipés et arbitrés, selon des règles précises.
- Kata : un enchaînement codifié de techniques exécuté avec précision, puissance et rythme, en individuel ou en équipe.

Le Karaté Celtic Baldivien remercie chaleureusement la Mairie de Baud pour la mise à disposition du dojo du Scaouët, un lieu où petits et grands partagent leur passion dans une ambiance conviviale et respectueuse.

Contact : Natacha Morvan
07.68.34.47.15

karatecelticbaldivien@gmail.com
Karaté Celtic Baldivien

Club des Amis



Le Club des Amis de Baud rassemble des retraités et des personnes qui recherchent de la compagnie en nouant des liens sociaux dans une ambiance conviviale. Son siège social et ses activités sont situés au Centre Associatif, rue de Pont-Augan.

Pour leur plaisir et leur distraction, chaque vendredi de 14h00 à 17h30 les passionnés se retrouvent

autour de jeux de société (cartes, scrabble, triomino...) entrecoupés d'une pause café, chocolat, biscuits, quelquefois de gâteaux maison lors d'un anniversaire. Un mini loto est organisé un vendredi par mois.

D'autres activités sont proposées tout au long de l'année : le club organise au Scaouët des bals, des repas -celui de Noël rassemble de nombreux participants- des sorties en car (spectacles ou tourisme), selon un bulletin semestriel récapitulant les activités programmées.

L'adhésion se fait à l'année (20€). Jeudi 22 janvier 2026 se tiendra la prochaine Assemblée Générale, suivie de la dégustation de la galette des Rois.

Contact : Marie-Thérèse CORBEL
02.97.39.12.48

L'Outil en Main



**L'Outil en Main
BAUD**

Nouvelle étape pour l'Outil en Main de Baud, nous venons d'emménager dans les locaux de l'ancien collège privé rue de la libération, locaux réhabilités par la municipalité au printemps 2025.

Nous y disposons d'une salle de 110 m² regroupant les ateliers réparation vélo, menuiserie, plomberie, art floral, petite mécanique, électricité, d'une salle de 50 m² regroupant les ateliers arts créatifs et couture, d'une cuisine toute équipée et d'un sous-sol en cours d'aménagement qui abritera l'atelier mécanique. Un jardin potager est envisagé sur

un terrain jouxtant le bâtiment.

Les ateliers se déroulent tous les mercredi après-midi de 14h à 16h30 hors vacances scolaires et s'adressent aux jeunes de 9 à 14 ans moyennant une cotisation annuelle de 110€. Il est possible de s'inscrire en cours d'année scolaire (cotisation calculée au prorata des séances à effectuer) ou sur liste d'attente pour la prochaine rentrée.

Chaque jeune encadré par un bénévole découvre différents corps de métier et d'activités artistiques. Trois semaines en moyenne par atelier, lui permette une bonne approche de chaque discipline et la création d'un objet.

Afin d'étoffer son offre d'ateliers, l'association recherche des professionnels actifs ou retraités, des passionnés qui souhaiteraient apporter leur concours en coiffure, peinture, tapisserie, carrelage maçonnerie, couverture...mais aussi en métiers d'art, sculpture, arts plastiques, bijouterie...Nous invitons les personnes intéressées à venir nous visiter lors de la Porte ouverte au printemps ou le mercredi aux heures d'ouverture.

Contact : Gisèle François
06.81.75.01.73
Raymonde Barbier
06.20.36.30.11
loem56.baud@gmail.com

PADaM



PADaM est l'Association des parents d'élèves de l'école de musique et de danse de Baud Communauté.

PADaM, c'est :

-Contribuer à l'organisation et à la promotion d'événements permettant aux élèves de se produire (spectacles de danse, festivals, Fêtes de la musique, soirées diverses...).

-Soutenir les projets pédagogiques élaborés par les enseignants (sorties aux spectacles, ateliers..) par la participation humaine et/ou financière de l'association.

-Créer un lien entre les usagers et l'équipe pédagogique et aussi entre les usagers de la MDA et les différents partenaires, tels que les élus de Baud Communauté.

Nous avons toujours besoin de bénévoles pour

continuer à soutenir l'école, toute son équipe et l'ensemble des usagers. Toute contribution sera accueillie avec plaisir et bonne humeur ! L'adhésion est gratuite, les dons sont les bienvenus !

Retour sur l'année 2024-2025 :

Une année encore riche pour les élèves, l'équipe de la MDA et l'association avec plusieurs événements :

- 22 mars 2025 : les 20 ans de FABACO (la fanfare de Baud Communauté) ;
- 26 avril 2025 : Concert et journée Laret-Hi
- 20 juin 2025 : La fête de la musique à Baud
- 27 juin 2025 : la fête de l'école à la MDA.

L'association tient à remercier toutes les personnes, les bénévoles qui sont intervenus en amont, pendant et après les différents événements et à ceux qui nous apporteront leur coup de main à l'avenir !

ASSOCIATIONS

Maud Corps et Graphie



Professeur de danse, Maud Dagorne, enseigne à partir de 5 ans, ados, adultes & Pilates, diplômée d'état du ministère de la Culture et certifiée de la méthode Pilates.

Échauffement, exercices de dégagés, pliés, pirouettes, chorégraphies, improvisations... Voici quelques grandes lignes d'un cours de Modern' Jazz.

Contact :

Maud Dagorne

06.58.89.40.38

 @maud corps et graphie



Breizh Togo



L'association Baldivienne Breizh Togo a poursuivi ses projets et initiatives en 2025.

Pour rappel, cette association se donne pour missions, depuis sa création en mars 2022, d'apporter de l'aide matérielle et financière à la population Togolaise, au travers d'actions concrètes.

Fin 2024, l'association a pu collecter, grâce aux marchés de Noël locaux (Guénin, Baud et Camors) la somme de 600 euros (achat et vente d'artisanat Togolais).

Au printemps 2025, le collège du Sacré-Cœur de Ploërmel a fait don de 900 euros.

Cet argent a permis de financer des kits scolaires qui ont été distribués aux écoliers de Badga, à une trentaine de kilomètres de Lomé, lors de la rentrée 2025.

Les fournitures ont été achetées au Togo, permettant de faire tourner le commerce local.

Pour rappel, l'association Aklala Batik a pour

objectifs d'apprendre la couture à des jeunes filles éprouvées par la vie, qui grâce à l'apprentissage de cette activité rémunératrice, deviendront autonomes.

Grâce à la solidarité, aux bénévoles et à tous les soutiens, Breizh Togo peut dessiner de nouveaux projets pour 2026.



Crédits photo : © Cadwal Besse

Contact :

breizhtogo@gmail.com

 Breizh Togo

Baud Patin



Les patineuses et patineur (il y en a 1) ont assuré leur spectacle le 28 juin dernier, avec esthétisme, grâce et magie. Le gala a réuni plus de 90 artistes sur roulettes.

Cercle des Nageurs et Palmeurs de Baud

Le Club de Natation avec Palmes (CNPB) débute cette saison 2025-2026 avec près de 35 licenciés de tout âge (le seul pré-requis est de savoir nager). Le but est bien-sûr de faire du sport, mais nous nous retrouvons toujours dans un esprit convivial, ludique, pour se détendre et s'amuser.

Nous pratiquons la nage bi-palmes, la nage mono-palme, l'IS (en immersion avec bouteille) ainsi que la nage en apnée.

Les entraînements ont lieu à la piscine Tri'eau Baud le mercredi de 18h à 19h, de 19h à 20h et le samedi de 12h à 14h.

Lorsque la météo le permet (en été) le club propose également des sorties en mer.

Les nageurs qui le souhaitent peuvent participer à des compétitions de niveau départemental, régional et national. Le plus souvent en piscine, mais aussi en eau libre.

Si cela vous intéresse, le club vous propose de venir essayer gratuitement la nage avec palmes durant un entraînement.



Contact :
cercledesnageursetpalmeurs@
gmail.com

La Pause Café

Echange, bien-être, partage et convivialité sont les maîtres mots de l'association La Pause-Café qui vient de fêter ses 10 ans.

L'objectif principal de l'association est de rompre l'isolement et de donner des clés pour se sentir mieux au quotidien. Des professionnels viennent présenter des conférences sur leur domaine respectif (ex : sono thérapie, lithothérapie, numérologie, sexologie, etc..) un dimanche après-midi par mois, à la salle Idée Halle, de 14h à 18h. Des sorties thématiques peuvent également être proposées. Pour que ce soit plus sympathique et convivial, le café et les petits gâteaux sont offerts.

Un nouveau projet a vu le jour, «Rendre Visible, l'Invisible», pourquoi ?

Pour pouvoir trouver un lieu d'échanges, d'écoute et rompre l'isolement pour toutes les personnes qui ont un handicap ou une maladie, visible ou non, ou tout simplement, en étant Aidant.

Alors un vendredi après-midi, par mois, de 14h30 à 17h, nous tenons une permanence au Centre Associatif de Baud, pour vous recevoir et essayer de répondre à vos questions sur une problématique, pour vous aider dans vos démarches, savoir où trouver des réponses à vos questions.

Temps forts de l'année écoulée : Salon du Bien-Etre,

Soirée Irlandaise, Pique-nique annuel en juillet, les 10 ans de l'Association, et le Marché d'Automne annuel.

Une partie de nos bénéfices sont versés à des associations d'enfants malades et/ou en situation de handicap.

Contact : Martine Lorand
06.31.82.42.47
asso.lapausecafe@gmail.com



ASSOCIATIONS

Arpège



L'association ARPEGE a pour objectif de financer les nombreux projets pédagogiques de l'école du Gourandel.

L'année dernière, l'association a participé au financement d'un voyage de 8 jours au Pays de Galles, d'un séjour en classe de mer de 4 jours et de nombreuses sorties mais aussi de projets artistiques et culturels (spectacle, des créations avec des artistes, séances de cinéma) et de projets sportifs.

Certains projets se prolongent mais il y aura des nouveautés, par exemple deux artistes circassiens viendront faire découvrir et partager leur travail aux enfants de maternelle.

La liste des projets n'est pas terminée, en perspective de nombreuses surprises pour les élèves !

Arpège s'inscrit aussi dans la vie locale baldivienne, en participant à la fête de la musique et surtout en proposant chaque année un événement fort apprécié Baldi-land. En effet, en octobre au Scaouët, nombreux sont ceux qui ont bondi dans les structures gonflables, fait du segway ou découvert la réalité virtuelle.

C'est toujours avec plaisir et dynamisme que le bureau d'ARPEGE, aidé de nombreux bénévoles parents et enseignants, s'investit pour le bonheur des enfants !



Contact :

Carole Bouffaut 06.07.61.36.28

Marion Lecènes 07.81.52.92.62

arpegegourandel@gmail.com



Arpege Association des Parents d'Elèves
de l'école du Gourandel

Diamou Africa

Venez découvrir la culture sénégalaise à travers la danse africaine.

Moussa Ndiaye, danseur, chorégraphe, musicien, accompagné de son grand frère Amadou Ndiaye aux percussions sont issus d'une famille de griots. Avec Miguel Bondel, percussionniste également, ils font découvrir les danses qui rythment leur pays en alternant mandingue et sabar.

La musique est entraînante et invite au lâcher prise dans la joie et la bonne humeur. Ce sont de vrais moments de convivialité et de partage.

Rejoignez-nous les jeudis de 20h à 21h30 à la salle de motricité de l'école du Gourandel, rue Coët Ligné. Les cours sont accessibles à tous les niveaux et à tous les âges.

Alors, envie de sourire, de soleil et d'une bonne énergie ? L'association Diamou Africa Baud est faite pour vous !

Inscription possible tout au long de l'année, premier cours de découverte gratuit !



Contact :

diamouafricabaud@gmail.com

Christelle 06.30.78.43.38

ou Émilie au 06.45.10.53.02



Diamou Africa Baud

Dans l'Ensemble



L'année 2025 a été synonyme de développement pour l'association Dans l'Ensemble !

L' équipe salariée évolue et se renforce, avec trois nouvelles recrues réparties sur les deux sites, Effet Papillon et Scie-Rit. Les équipes bénévoles attirent toujours autant de nouvelles personnes, attirées par la vie des objets ou en quête de lien social. Ce dynamisme s'explique autant par l'ancienneté de l'association et par les compétences de ses équipes que par le sens porté par le réemploi. Dans une société où la consommation à outrance et la multiplication des déchets posent de multiples défis, sociaux, économiques et environnementaux, le choix de proposer et d'acheter de la « seconde main » permet à chacun d'accéder à des biens de consommation courante.

Ce dynamisme est aussi le reflet de nos partenariats avec des acteurs, locaux comme la mairie de Baud et Baud Communauté, régionaux ou avec des éco-organismes en charge du recyclage. Nous avons ainsi répondu avec succès à deux appels à projets, l'un pour lequel nous nous engageons à augmenter nos collectes et notre réemploi de mobilier et l'autre portant sur la filière textile, nous permettant d'acheter de nouveaux portants.

Enfin, le Mobilier Breton en Fête, le 14 septembre dernier, a eu un vif succès, malgré la pluie : entre conférences, repas chanté et présentations de ce



que l'on peut faire à partir d'éléments de meubles bretons et néo-bretons, le public a été enchanté.

Défi de l'année 2026 : comment faire avec ces tonnes de vêtements dont les particuliers se débarrassent et que Le Relais n'est plus en mesure de collecter ?

Contact :

09 51 58 11 50

danslensemble@gmail.com

www.effetpapillon.bzh

[danslensemble](https://www.facebook.com/danslensemble)

Le Repair Café



Tous les 3^{èmes} samedis du mois de 9h à 13h à la Passerelle

Le Repair Café devient un rendez-vous usuel des citoyens autour de Baud et même au-delà.

Chaque mois, nous vous proposons de nous retrouver à « La Passerelle », 6 rue de la Libération, en face du collège Notre-Dame de la Clarté, le 3^{ème} samedi de chaque mois sauf en juillet et août, de 9h à 13h.

Notre objectif est d'éviter le gaspillage et proposer le talent de nos bénévoles afin de réparer les objets du quotidien : petit électroménager, ordinateurs, vêtements, jouets, etc.

Apportez vos objets cassés ou en panne et suivez avec un de nos bénévoles l'analyse du défaut et la recherche d'une solution ou de la solution. Vous pourrez ainsi apprendre et développer votre âme de bricoleur autour d'un café.

Vous avez du talent : rejoignez-nous, notre équipe de bénévoles cherche à s'agrandir.

Soutenu par Baud communauté et la ville de Baud.

Contact :

02.97.51.13.30

repaircafe-baud56@kaz.bzh

Baud Tennis de Table

Le tennis de table de Baud se pratique à la salle des raquettes du Scaouët. Le club accueille les jeunes de 17h15 à 20h00 les mercredis et de 17h15 à 20h00 les vendredis. Ils sont encadrés par Clément Lannoy. Cet entraîneur est détaché du club de Plescop-Grandchamp et est accompagné par des jeunes du club de Baud (Jérémy Guillemot, Enzo Le Forestier et Arthur Le Dortz). Les adultes s'entraînent les mercredis (avec Clément Lannoy de 20h à 21h30) et vendredis de 20h00 à 22h00, hors rencontres départementales. Autre créneau adulte : les dimanches de 10h à 12h. La compétition occupe une part importante dans la vie du club.



Cette année, le club a engagé 1 équipe en D1 qui joue le samedi soir, 1 équipe en D2, 1 équipe en D3, 2 équipes en D4 (ces quatre équipes jouent le vendredi soir). Le club a également engagé 3 équipes jeunes. Objectifs : Le club tient à garder une dynamique en continuant à valoriser :

- La féminisation ;
- L'engagement des jeunes au sein du club (encadrement, compétition, actions associatives, participation aux prises de décision) ainsi que sur celles des parents et bénévoles pour continuer à dynamiser le club.

Le club va organiser un tournoi de doubles dimanche 26 avril 2026 ainsi qu'une tombola avec un tirage prévu le vendredi 22 juin en soirée en conclusion de l'assemblée générale.

Le club est également à la recherche de sponsors pour une publicité sur des séparateurs.

Essais et inscriptions toute l'année.

Contact : Yvon Bouttier
06.77.26.04.09
ybouttier@yahoo.com

Les Roues Cool



Yann Tardivel se lance dans son projet de tricycle porteur pour personne en situation de handicap et pour leur famille. L'objectif est de faciliter leur mobilité et leurs

déplacements en offrant une nouvelle forme d'autonomie et de partage.

Contact : Yann Tardivel
07.62.51.35.43

APE Collège Mathurin Martin

Une nouvelle année scolaire a débuté et pour la deuxième année de vie de notre association, l'équipe de l'APE mènent diverses actions auprès des parents d'élèves et de leurs familles afin de participer au financement des voyages scolaires.

Grâce aux bénéfices de l'année passée, l'association participera aux voyages des 4^{ème} en Angleterre et en Espagne ainsi qu'aux voyages des classes de 5^{ème} en France.

Vente de saucissons secs, de terrines et de chocolats pour les fêtes de fin d'année, pourquoi pas vente de plantes ou de confitures au printemps, les idées ne manquent pas pour la nouvelle équipe en place.

Nous comptons également sur l'investissement de tous les parents pour nous soutenir dans ces actions. Dans cette même logique, l'APE est présente pour faire le lien entre les parents et l'équipe pédagogique.



Le nouveau bureau 2025-2026 est composé de :

- Présidente : LE CORVIC Aurélie
- Vice Présidente : PELTIER Anne -Hélène
- Secrétaire : TUFFIER Sylvia
- Vice secrétaire : BRILLET Sophie
- Trésorière : LE FLOCH Séverine
- Vice-trésorière : LE GAL Hélène

Le bureau et les membres de l'APE vous souhaitent à toutes et tous de belles fêtes de fin d'année, la santé et de beaux projets pour l'année 2026 à venir.

Félicitations



L'année 2025 a une nouvelle fois mis en lumière l'énergie, le talent et l'engagement des sportifs de notre commune. À travers les disciplines individuelles ou collectives, les athlètes baldiviens ont porté haut les couleurs de notre territoire. Félicitations :

- au Badminton Club Baldivien pour sa labellisation 1 étoile « Ecoles Françaises de Badminton (EFB) ».
- à l'Aqua Club Baldivien pour ses performances lors du Challenge de précision de tir sur cible à Lorient et les qualifications au championnat de France qui en découlent.
- au centre équestre la Pierre Blanche pour avoir reçu le label Cheval Club de France et Poney Club de France.

• au Cercle des Nageurs Palmeurs pour leurs médailles lors du championnat de Bretagne et Pays de la Loire.

• au Club Natation pour ses multiples podiums lors des compétitions de l'année.

• à Thibault Kerleau, champion du Morbihan, à Démétri Muraille, vainqueur du Challenge en canoë-kayak avec le Club Nautique de Baud.

• à Laetitia Le Corre, gagnante de l'ultra marin «Le Réveil des Ducs», 70 km en nocturne en 6h22.

• à Mael Kervarrec et William Le Peih pour leur performance lors de la Diagonale des Fous 2025 sur l'île de la Réunion, 180 Km de course pour 10 000 mètres de dénivelé. Maël, 505^{ème} en 44h32. William, 258^{ème} en 39h54 sur 2 064 finishers.

Hommage à Daniel Cheyrouze

Daniel Cheyrouze, figure locale, correspondant de presse, est décédé le vendredi 19 septembre 2025.

L'homme au chapeau était engagé auprès d'un grand nombre d'associations locales : le Tennis Club, l'Association Culturelle de Baud et ses sections informatiques et philatéliques, sans oublier le groupe Histoire et Patrimoine qu'il a cofondé avec Jean-François Nicolas.

Dans un article qui lui était consacré, paru dans Ouest-France le 4 février 2019, Daniel Cheyrouze disait : « *L'important pour moi, c'est de représenter ma commune, de montrer qu'elle est vivante, de donner une visibilité aux associations. Je ne me*

sens pas en mission. Mais mettre Baud en valeur, cela me paraît aussi important que d'aller voter. »

Bon vent Daniel !



Remerciements

Aujourd'hui, je souhaite prendre un moment pour exprimer ma profonde gratitude envers toutes les associations et bénévoles baldiviens qui œuvrent avec tant de dévouement et de passion chaque année. Votre engagement et votre générosité illuminent le chemin de ceux qui en ont le plus besoin.

Grâce à vos efforts inlassables pour organiser de grandes fêtes à Baud : les vieux métiers à Kéroguc, Kerdéhel, Cranne, la fête bavaroise, la nuit des allumés, pour n'en citer que quelques-unes, de nombreuses vies sont transformées. Que ce soit par l'accompagnement des malades, le soutien aux personnes autistes, l'aide aux familles touchées par le cancer ou des maladies orphelines ou l'assistance précieuse des chiens guides, vous faites une différence inestimable. Vous êtes des

héros du quotidien, et votre impact se ressent bien au-delà de ce que les mots peuvent exprimer.

Je tiens également à remercier tous ceux qui ont fait des dons, qu'ils soient grands ou petits. Chaque geste compte et contribue à améliorer la vie de nombreuses personnes. Votre solidarité et votre bienveillance sont des sources d'espoir et de réconfort pour ceux qui traversent des moments difficiles.

Ensemble, nous avons le pouvoir de créer un monde plus juste et plus solidaire. Continuons à nous unir pour soutenir ces causes qui nous tiennent à cœur et à bâtir un avenir meilleur pour tous.

Avec mes remerciements,

Pascale GILLET

Club Entreprises du Pays de Baud



Le Club de 70 Entreprises de Baud : Une Alliance Innovante au Service du Développement Local

Dans la charmante commune de Baud, un vent d'innovation souffle à travers le Club de 70 Entreprises, une alliance entrepreneuriale qui redéfinit le paysage économique local.

Composé de 70 entreprises issues de divers secteurs, ce club se positionne comme un acteur clé, non seulement dans le développement économique, mais également dans l'épanouissement de la communauté baldivienne.

Unis pour Prospérer...

Le Club de 70 Entreprises de Baud est bien plus qu'une simple coalition d'entrepreneurs partageant un code postal.

Il incarne l'esprit de collaboration et de soutien mutuel.

Les membres se réunissent régulièrement pour échanger des idées novatrices, explorer des opportunités de croissance économique commune et aussi partager des moments conviviaux.

Cette synergie a créé un écosystème dynamique propice à l'essor des affaires locales.

Président depuis 2010, Christian Bohélay a passé la main à Marc-Henri Herrmann en mars 2024. Il est chargé avec le conseil d'administration de faire perdurer l'esprit du club, cher à ses adhérents.

Entrepreneurs, n'hésitez pas à nous rejoindre.

Contact

Marc-Henri HERMANN
marchenri.herrmann.agt@axa.fr
56150 BAUD

Baud Label Commerce



Comme le titraient les journaux locaux : « **Des commerçants heureux, avec un hypercentre accessible** »

Après plusieurs mois de travaux au centre-ville, la circulation est à nouveau ouverte dans les deux sens pour le plus grand bonheur de tous : c'est sous un soleil radieux que l'on a pu découvrir une place Le Sciellour totalement relookée qui donne envie de se poser sur de larges bancs accueillants, pour profiter d'un moment de détente et de convivialité, en famille ou entre amis. Les commerçants espèrent ainsi que leurs clients

seront massivement de retour...

L'association est pour le moment mise en sommeil.



Contact :

baudlabelcommerce@gmail.com

Recensement de la population

Le recensement de la population a eu lieu sur la commune de Baud du 16 janvier au 15 février 2025.

11 agents recenseurs répartis sur 18 districts ont parcouru la commune afin de procéder au



recensement de la population. Les Baldiviens pouvaient se faire recenser de 2 manières : en ligne à l'aide d'un identifiant déposé par l'agent recenseur ou par formulaire papier.

Dans l'ensemble, le recensement s'est bien déroulé malgré quelques refus déguisés ou personnes injoignables.

En 2019, la population recensée était de 6234 habitants. Les résultats de l'enquête 2025 font apparaître **une population de 6480 habitants** (Ne sont pas pris en compte les étudiants, les résidents de l'EHPAD, la gendarmerie...).

Centre de Secours (SIVU)



Mesdames, Messieurs,

En tant que chef de centre je me fais le porte-parole des personnels du centre de secours de Baud.

Nous assurons les secours en 1er appel sur six communes : Baud, Camors, Saint-Barthélemy, Quistinic, Guénin et La Chapelle-Neuve, représentant près de 17 000 habitants.

Le centre de secours de Baud compte 52 sapeurs-pompiers volontaires, dont 18 femmes. La moyenne d'âge est d'environ 35 ans. Notre équipe est composée de 3 officiers, 17 sous-officiers, ainsi que 12 caporaux et sapeurs. Tous sont volontaires et engagés avec détermination et professionnalisme.

Nos missions sont variées : secours à personne, secours routier, lutte contre les incendies urbains et de forêt, sauvetage en eaux intérieures, ainsi que de nombreuses autres interventions. Nos agents sont formés et spécialisés dans chacun de ces domaines.

À l'approche de la fin d'année, il est essentiel de rappeler l'importance de notre système de sécurité civile. Les sapeurs-pompiers de Baud sont mobilisés près de 900 fois par an, dont plus de 70 % concernent le secours à la personne. Malgré une météo relativement clémente, l'été a été marqué par une activité soutenue, notamment

en raison des feux d'espaces naturels.

Ce niveau d'engagement est rendu possible grâce à la disponibilité, au professionnalisme et à l'entraînement régulier de nos 52 soldats du feu, mobilisables 24h/24 et 7j/7. Leur dévouement mérite d'être salué.

Je tiens à remercier chaleureusement l'ensemble de notre équipe pour son engagement sans faille, ainsi que les familles qui nous soutiennent au quotidien.

Au-delà des interventions, nous menons également des actions de prévention, de formation et de sensibilisation auprès du public, notamment lors de visites d'établissements.

Enfin, je profite de ce message pour rappeler que nous avons toujours besoin de renforts. Le volontariat est le pilier de notre organisation. Si vous avez le sens du service, une bonne condition physique et l'envie de vous engager pour les autres, n'hésitez pas à franchir les portes de notre caserne. Nous serons heureux de vous accueillir, vous informer, et peut-être vous compter bientôt parmi nous.

Je remercie également la municipalité ainsi que les membres du SIVU pour leur soutien constant et les moyens mis à notre disposition pour accomplir nos missions dans les meilleures conditions.

Capitaine Erwan Kervinio

Emballages et poubelle jaune

Emballages et poubelle jaune :

Dans la poubelle jaune, les emballages doivent être **en vrac**, sans être empilés ni emboîtés. Même si c'est tentant de tout ranger "bien serré", le centre de tri, lui, n'aime pas du tout : quand c'est empilé, les machines ne peuvent pas séparer les matériaux... et tout finit refusé !

Résultat : un tri perdu et des pénalités financières pour l'intercommunalité.

Alors, pour gagner la partie et faire un geste malin pour notre facture (et la planète 🌍), déposez vos emballages **en vrac**, chacun libre comme l'air.

Merci à tous ! ☺

Vous souhaitez des conseils sur le tri et la réduction des déchets ?

☑ Consultez le guide du tri sur le site :

www.on-ne-lache-rien.citeo.com

☑ le mémo-tri sur le site :

www.baudcommunaute.com

☑ ou contactez Baud Communauté au

02 97 51 13 30 ou reduisons@baudcom.bzh



INFORMATIONS

Point sur nos finances : un contexte tendu, une gestion maîtrisée

La situation financière des communes est aujourd'hui marquée par de fortes contraintes : hausse des coûts de l'énergie, inflation sur les travaux publics, et baisse progressive des soutiens financiers de l'État. Comme toutes les collectivités, Baud doit composer avec ces difficultés qui pèsent sur le budget de fonctionnement et sur la capacité d'investissement.

Malgré ce contexte, la gestion rigoureuse menée tout au long du mandat a permis de maintenir un équilibre financier solide. Les projets engagés ont été conduits avec prudence, en recherchant systématiquement des subventions et en veillant à optimiser chaque euro investi. Cette vigilance a permis de poursuivre les aménagements nécessaires tout en préservant la qualité des services publics.

Les années à venir demanderont encore adaptation et anticipation, mais la commune peut aborder le prochain mandat avec une situation financière très saine et une volonté affirmée de continuer à investir de manière responsable au service de ses habitants.

D'où vient l'argent de la commune ?

- fiscalité locale : les impôts locaux des ménages, droit de mutation (55%)
- versements de l'Etat et de Baud Communauté (35%)
- produits des services (6 %)
- autres recettes de fonctionnement (2%)
- participations CAF, MSA et des communes extérieures (2%)

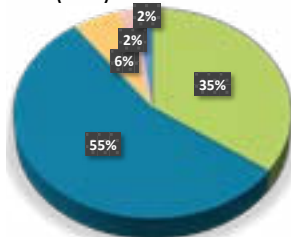

Comment est dépensé l'argent de la commune ?

- charges de personnel (58%)
- charges à caractère général (30%)
- charges de gestions courantes (12%)

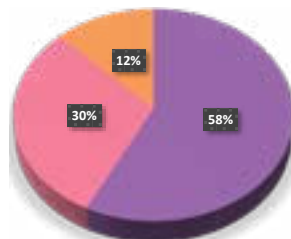

Quelques Chiffres-clés

19,4 M€ | Budget d'investissement cumulé de 2020 à 2025

17 000 | Repas livrés aux seniors chaque année

73 | Agents municipaux vous accompagnant au quotidien (65 ETP)

23,10% | Taux moyen de subvention des investissements

70 000 | Visiteurs au Quatro en 2024

+ de 50 | Jeunes bénéficiaires de l'aide au permis de conduire

+ 250 | Places de parking créées depuis 2020 (parking de la libération, du Liorho, de la Madeleine, du Pôle Santé et rue de Pont-Augan)

17 | Caméras de vidéoprotection

222€ | La Capacité d'Auto Financement nette/habitant. En comparaison, elle est de 129€ pour les communes de notre strate. Elle mesure la capacité de la commune à financer son programme d'investissement.

Une Baldivienne candidate miss

Bleuenn Colias a participé au concours de Miss Petite Universe Bretagne. Elle a été élue 4^{ème} Dauphine au concours départemental. Bravo à Bleuenn.



Open Air Delirium #3

L'Open Air Délirium, mini festival bières et électro, organisé par les Décapsulés, a rassemblé en septembre dernier 5 DJ dans le parc du Scaouët pour le plus grand plaisir des spectateurs venus nombreux malgré un temps pluvieux.



Election Mister France Bretagne

Onze candidats venant des quatre départements bretons en lice, parmi lesquels Dimitri Mouëlic, Baldivien. Ils ont répété leurs chorégraphies à l'Idée'Halle. Les défilés se sont articulés sur le thème du cinéma. Bravo à Dimitri pour sa participation...



Une Baldivienne face à l'Atlantique Nord

Yuna Le Men, 22 ans, va affronter l'Atlantique Nord pendant un an et mener des actions humanitaires. Elle veut agir pour un monde plus durable et solidaire. « Il faut changer notre manière de vivre, de consommer, de produire pour respecter davantage la planète et les gens ». Une aventure humaine, culturelle et solidaire de 10 000 miles nautiques.



Fête de la chasse

430 chiens ont fait le spectacle à la fête de la chasse sur le site de Kéroguc. C'était la 46^{ème} Nationale d'élevage du Club français du Beagle, Beagle-Harrier et Harrier, 3 races en provenance de toute la France.



Folies Festives

Folie festive, 1^{er} mini festival de la nouvelle association baldivienne Fent4stick. Le but était de réunir un public varié le 10 mai dernier et d'en faire un événement annuel, avec une programmation musicale actuelle et des animations autour du cirque pour les enfants, explique la trésorière Solène Le Fur.



INFORMATIONS

Pik-Nik Electro

Les Peuples liés ont (encore) réussi leur pari autour de leur Pik-Nik électro organisé sur le site du Pont de Baud mi-juin.



Les Flâneries Baldiviennes

Découvrir le bâti et le travail des artisans, se plonger dans l'histoire de Baud à travers différentes époques, s'immerger au travers d'un métier, tels sont les objectifs des Flâneries Baldiviennes, rendez-vous hebdomadaire du mercredi pendant l'été.

Organisées par le Groupe Histoire et Patrimoine du pays de Baud, en partenariat avec Le Quatro et L'Office du Tourisme, ces visites gratuites et ouvertes à tous sont reconduites pour l'année 2026.



La Chapelle Saint-Julien de Kernaoud revit

En 2022, Eric Collet a racheté la chapelle, abandonnée depuis deux décennies. Il la restaure avec une association pour y accueillir à terme des conférences, des concerts,... Ce lieu saint date à priori de la fin du XV^e siècle avec des reconstructions au XIX^e siècle. L'association a besoin d'argent pour payer les artisans. La toiture a été restaurée, des portes ont été remises en place, le clocher est sécurisé avec sa cloche. L'édifice commence à être hors d'eau et hors d'air. L'asso est à la recherche d'un menuisier ébéniste et d'un serrurier pour les aider. Il faut aussi soutenir les murs pour éviter un affaissement vers l'extérieur en installant des tirants pour stabiliser l'édifice.

Contact : mignoned.chapel.sant.julian@gmail.com



Accueil des nouveaux arrivants

Le 13 décembre dernier, les nouveaux arrivants de la commune étaient conviés à un pot d'accueil. La soixantaine de foyers invitée s'est largement déplacée, en présence des élus municipaux.

Cet échange est l'occasion de découvrir la vie locale, de poser des questions, de partager les premières impressions sur la commune, ce qui pourrait être amélioré, ou ce que vous aimeriez voir se développer à Baud.

Nous souhaitons une nouvelle fois la bienvenue à tous les nouveaux habitants et les invitons à s'impliquer dans la vie locale. Leur présence contribue à la vitalité et au dynamisme baldvien.



Élections municipales

Dates des prochaines municipales – mandat 2026-2032

- Les prochains scrutins municipaux (et communautaires) auront lieu les 15 et 22 mars 2026.
- Le 15 mars 2026 correspond au 1^{er} tour. Si nécessaire dans certaines communes, un 2nd tour aura lieu le 22 mars 2026.

Pour être électeur, il faut être inscrit sur les listes électorales. Pour ce scrutin, les inscriptions en ligne se terminent le mercredi 4 février 2026, et pour les dossiers papier le vendredi 6 février 2026.



Le TIG à Baud : un RDV sportif et festif



Cette année encore, Baud a accueilli avec enthousiasme le Tournoi International de Guerlédan, rendez-vous sportif incontournable qui rassemble des équipes de jeunes venues de différents horizons. À la veille du tournoi, le traditionnel défilé des équipes dans le centre-ville a offert un moment convivial très apprécié des habitants. Les joueurs,



encadrés par leurs dirigeants et bénévoles, ont parcouru les rues dans une ambiance festive, applaudis par un public nombreux. Ce cortège coloré a permis de présenter toutes les équipes participantes et de lancer symboliquement cette nouvelle édition du tournoi, placée sous le signe du fair-play, du partage et de la bonne humeur.

Remerciements aux élus et aux agents pour leur engagement tout au long de ce mandat 2020-2026

Au fil de ce mandat, la commune a connu un rythme soutenu, porté par de nombreux projets structurants pour notre territoire. Si ces avancées ont pu voir le jour, c'est avant tout grâce à l'implication sans faille de l'ensemble des élus et des agents municipaux. Je souhaite ici leur adresser mes plus sincères remerciements.

Ce mandat n'a pas été de tout repos : il a débuté dans le contexte inédit de la crise sanitaire liée au Covid-19, qui a profondément bouleversé notre organisation et nos priorités. Et il se termine aujourd'hui dans une période marquée par la crise financière de l'État, qui pèse fortement sur les collectivités locales et nous oblige à redoubler d'ingéniosité et de prudence dans nos choix. Malgré ces défis majeurs, chacun a su rester mobilisé et déterminé.

J'ai pleinement conscience du rythme soutenu que j'ai pu impulser, animé par la volonté d'améliorer

le quotidien des habitants et d'anticiper l'avenir de notre commune. À chaque étape, élus comme agents ont répondu présents, avec professionnalisme, réactivité et une grande disponibilité. Leur capacité à s'adapter, à innover et à travailler ensemble a été déterminante pour mener à bien ces projets ambitieux.

Qu'il s'agisse des services administratifs, techniques, culturels, scolaires ou encore des équipes de terrain, chacun a contribué, à sa manière, à faire avancer notre commune. Leur engagement témoigne d'un véritable sens du service public, dont nous pouvons être fiers.

Je tiens une nouvelle fois à remercier chaleureusement toutes celles et ceux qui, chaque jour, œuvrent pour notre commune. Les réalisations de ce mandat sont les leurs bien plus que les miennes, et je les en remercie profondément.

Pascale GILLET

La présence des parlementaires et des élus à Baud en 2025

Inauguration du Pôle santé le 4 avril 2025.



Présent pour soutenir la journée « sport pour tous » : un pas vers l'inclusion, organisée par le Tennis de table et la Pause Café. Le sport est un bon moyen de fédérer. Le sénateur a tenu à être présent à l'évènement pour féliciter et remercier les organisateurs.



Inauguration des Baud Com Tout le vendredi 25 avril 2025.



Une journée à Baud pour rencontrer les élus mais aussi le club entreprise, les médecins, l'association Tous Solidaires Autisme 56,...

PERMANENCE SÉNATORIALE
JEUDI 26 SEPTEMBRE • 14H30-18H
AVEC OU SANS RENDEZ-VOUS
BAUD
Mairie de Baud
Place Mathurin Martin, 56250 Baud



Cérémonie du 11 novembre et inauguration du centre-ville



Zoom sur...

LE PÔLE PETITE ENFANCE « LES BAUD COM'TOUT »

« Ce Pôle Petite Enfance, moderne et chaleureux, vient répondre aux besoins croissants des jeunes familles du territoire. »

© Pascal Léopold

Un nouveau lieu dédié à la petite enfance

À Baud, la Communauté de communes Baud Communauté a inauguré un tout nouveau bâtiment au nom aussi poétique qu'évocateur : ce lieu « les Baud Com'tout » vient s'associer au multi-accueil « les Plum'mignons » à Pluméliau-Bieuzy.

Conçu comme un véritable lieu de vie, le bâtiment rassemble trois services essentiels : un multi-accueil de 24 places, un Relais Petite Enfance (RPE) en tant que guichet unique et un Lieu d'Accueil Enfants Parents.

Cette proximité permet une meilleure coordination entre les équipes, une mutualisation des espaces et une offre enrichie pour les familles du territoire.

Le multi-accueil, lumineux et adapté aux tout-petits, propose un environnement sécurisant et stimulant. Chaque enfant peut y grandir à son rythme, accompagné par une équipe bienveillante et professionnelle. Les espaces ont été pensés pour favoriser la découverte, le jeu et l'autonomie, tout en respectant les besoins du jeune enfant.

Le Relais Petite Enfance continue d'accompagner les assistantes maternelles et les familles dans leurs démarches quotidiennes. Grâce à sa présence au sein du même bâtiment, il bénéficie d'un cadre propice aux échanges et à la mise en commun des compétences.

Le Lieu d'Accueil Enfants - Parents « Petite Bulle » complète ce dispositif en offrant un espace libre, anonyme et gratuit, où les enfants et leurs parents, peuvent partager un moment de jeu, de parole et de convivialité. Ce lieu favorise les rencontres, le soutien à la parentalité et le lien social, dans une ambiance douce et bienveillante.

Cette union des services petite enfance, permet de développer des projets partagés, comme les « Matinées familles », temps conviviaux où parents, enfants et professionnels se retrouvent autour d'activités ludiques, d'ateliers d'éveil ou simplement d'un moment d'échange.

Les premiers retours des usagers sont très positifs : les familles apprécient l'atmosphère chaleureuse et la facilité d'accès, tandis que les professionnels saluent la synergie nouvelle entre les équipes.

Avec « Les Baud Com'Tout », Baud Communauté affirme son engagement fort en faveur de la petite enfance, en offrant aux habitants un lieu vivant, accueillant et tourné vers l'avenir.

Contacts :
Le Pôle
Petite Enfance
5 rue Simone Veil - 56150 Baud
02 97 28 57 00

Évènement

Un Baud Samedi au Scaouët

C'est un grand après-midi ludique concocté par le Pôle Petite Enfance de Baud Communauté avec la complicité de l'école de Musique et de Danse ainsi que des services enfance, jeunesse et culture des 6 communes du territoire.

Au programme : des jeux sensoriels, des jeux de motricité, des jeux de société, une chorégraphie tik tok, de la réalité virtuelle, un escape-game, des jeux de construction... Sur place : foodtruck et photobooth.

De quoi passer un joli moment en famille. Rendez-vous samedi 7 février.



Le Chantier Nature et Patrimoine

Un levier d'insertion au service de l'environnement

Implanté au sein de Baud Communauté, le Chantier Nature et Patrimoine (CNP) incarne une double vocation : favoriser l'insertion socio-professionnelle et contribuer à la préservation de l'environnement local. Chaque année, jusqu'à huit agents en contrat d'insertion sont accompagnés dans leur parcours par Locminé Formation, avec un encadrement technique et administratif dédié.



Des missions concrètes au service du territoire et un tremplin vers l'emploi

Le CNP intervient sur l'ensemble des communes de Baud Communauté. Ses principales missions sont la mise en valeur du patrimoine naturel et bâti, l'entretien et l'ouverture des sentiers de randonnée ou encore la réhabilitation du petit patrimoine. Au-delà des travaux réalisés, le chantier vise à mobiliser les participants autour d'un projet professionnel : retrouver un rythme de travail, acquérir de nouvelles compétences et se préparer activement à une reprise d'emploi ou à une formation.



Le CNP est ouvert aux jeunes de moins de 26 ans, aux allocataires du RSA*, de l'ASS** ou de l'AAH***, aux demandeurs d'emploi de longue durée et aux personnes en situation de handicap.

*Revenu de Solidarité Active **Allocation de Solidarité Spécifique ***Allocation aux Adultes Handicapés

Actualités

DÉVELOPPEMENT ÉCONOMIQUE

Zones d'activités

Une nouvelle zone artisanale vient de voir le jour : la zone du DRENEC. En continuité de l'actuelle zone de Kermarec, elle accueille déjà 6 entreprises artisanales : traiteur, plombier, couvreur, carreleur, électricien et chaumier.

Dans la continuité de la zone d'activités du Douarin à Guénin, Baud Communauté a déposé un permis d'aménager et les travaux ont débuté à la fin de l'été. Le projet prévoit la création de 13 lots de surfaces variées, destinés à accueillir de nouvelles entreprises à l'horizon 2026. Cette extension permettra de renforcer l'attractivité économique du territoire en offrant de nouvelles opportunités d'installation aux acteurs locaux et futurs porteurs de projets.

Le Pass Commerce et Artisanal (PCA)

Baud Communauté, en partenariat avec la Région Bretagne, instruit et verse une aide destinée à la création, la reprise ou la modernisation d'une entreprise commerciale ou artisanale du centre-bourg.



De nouveaux totems ont été mis en place sur six de nos zones d'activités. D'autres suivront en 2026.

Vous êtes à la recherche d'un terrain en zone d'activités économiques ? Vous rencontrez des problématiques dans la zone où vous êtes implantés ? Ou vous avez toute autre question sur le développement économique et les zones d'activités, vous pouvez vous rapprocher du service développement économique de Baud Communauté :

02 97 39 17 09 / économie@baudcom.bzh

MOBILITÉ

Schéma directeur pour les mobilités douces

L'année 2025, a été marquée par la concrétisation des premières actions avec notamment la mise en place de stationnements dédiés aux vélos sur des sites stratégiques du territoire (École de Musique et de Danse à Baud et Saint-Nicolas des Eaux). L'année 2026 sera consacrée au démarrage des travaux sur les itinéraires, dans l'objectif de promouvoir l'utilisation du vélo. Simultanément, la réflexion sur la Mobilité sera approfondie par l'élaboration d'un Plan de Mobilité Simplifié.

HABITAT

Une convention avec l'Agence Nationale de l'Habitat

Baud Communauté a signé en 2025, une convention Pacte Territorial France Rénov', avec l'ANAH. Ce dispositif vise plusieurs objectifs : lutter contre la précarité énergétique, favoriser le maintien à domicile et lutter contre l'habitat indigne. L'amélioration de l'habitat nécessite la mobilisation de l'ensemble des acteurs du territoire. L'espace conseil France Rénov' est disponible à la Maison France Services. Prenez rendez-vous pour être reçu lors d'une permanence. Contacts : 02.97.07.20.60 / habitat@baudcom.bzh

PLUi

Prochaine étape : l'approbation



Après avoir défini les orientations du futur Plan Local d'Urbanisme Intercommunal, la démarche se poursuit avec l'élaboration de la partie réglementaire. L'année 2025 a été dédiée à un travail collectif réunissant les communes du territoire (Baud, Guénin, La Chapelle Neuve, Melrand, Pluméliau-Bieuzy et Saint-Barthélemy) afin d'établir les règles qui encadreront les projets d'aménagement et de construction. Ces éléments ont été présentés lors de la réunion publique du 16 septembre. L'enquête publique préalable à l'approbation est quant à elle prévue pour le courant de l'année 2026.

DÉCHÈTERIES

En images :

La future déchèterie de Saint-Barthélemy dont les travaux débuteront en 2026. Une déchèterie qui fera la part belle au ré-emploi.



Nous trouver

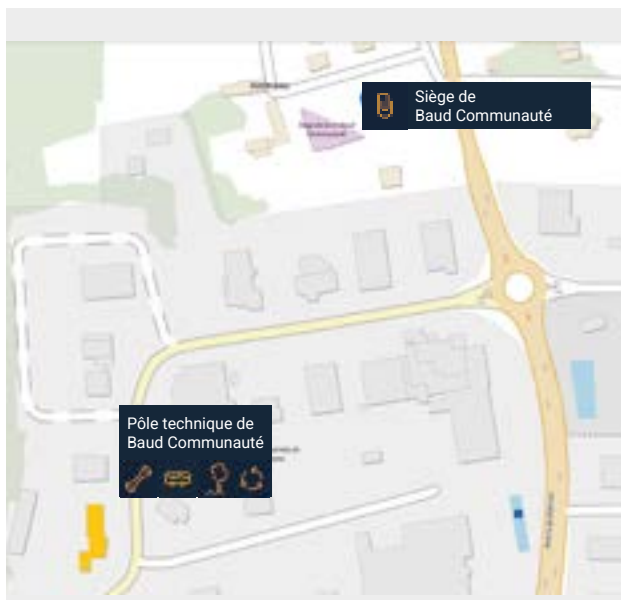

VOS QUESTIONS CONCERNENT L'ASSAINISSEMENT, LES DÉCHÈTERIES, LES ORDURES MÉNAGÈRES, LE TRANSPORT SCOLAIRE

Pôle Technique de Baud Communauté

Zone Industrielle de Kermarec (en face du funérarium) - 56150 Baud

VOS QUESTIONS PORTENT SUR LE TOURISME, LE DÉVELOPPEMENT ÉCONOMIQUE, LE CIAS L'URBANISME, LES MOBILITÉS, ...

Siège de Baud Communauté

4 Chemin de Kermarec - 56150 Baud

POUR VOS DÉMARCHES DU QUOTIDIEN...

Espace France Services

9 rue de la Madeleine, 56150 Baud

02 97 07 20 60 / franceservices@baudcom.bzh



Tous nos horaires :

www.baud-communaute.bzh

Culture

LA MAISON DES ARTS C'EST :

L'école de musique et de danse : une équipe de 13 enseignants spécialisés dans leur discipline, 360 élèves de 3 à 82 ans, 740H d'enseignement artistique en milieu scolaire de la petite section au CME pour les 14 écoles de la collectivité.

La Fabrique : programme culturel itinérant qui traverse les 6 communes du territoire avec des spectacles, des résidences d'artistes, des ateliers de pratique, en entrée libre pour tous les publics et tous les âges.

Le festival l'échappée : Un festival itinérant qui fait dialoguer les cultures à travers la musique, la danse, le théâtre de rue et bien d'autres formes d'expression. La 4^{ème} édition se tiendra à Guénin les 29 et 30 mai et mettra à l'honneur les liens entre l'Afrique, les Caraïbes et la Bretagne. Envie de vivre l'événement de l'intérieur ? Rejoignez notre équipe de bénévoles en vous inscrivant sur : www.baud-communaute.bzh



SAMEDI 31 JANVIER

Un fest noz cajun à Melrand avec "Bayou Chicot" des musiciens qui ont en commun l'amour des Cajuns et de leur culture et la participation de l'ensemble Reber Blancoeh pour la partie bretonne.

20 h, salle polyvalente

SAMEDI 07 FÉVRIER

Traces de Danse, rencontre-spectacle à la Chapelle-Neuve

Marie Houdin, chorégraphe, ouvre son carnet de voyages, vécus entre la France, la Caraïbe et les États-Unis. Accompagnée par DJ Freshhh.

18 h, salle multifonction

SAMEDI 04 AVRIL

Flow, création de danse à Baud

En hommage au chorégraphe Alvin Ailey, les élèves de l'École de musique et de danse présentent une création originale explorant les thèmes de l'identité et de la liberté. *Deux représentations tout public, à 18 h et à 20 h, salle du Scaouët.*

Initiative

Une BD de Nikobi pour mettre en lumière les erreurs de tri et leurs impacts

Les emballages ? C'est direct en vrac dans les poubelles jaunes : alors vidons nos sacs !

Chaque année, les erreurs de tri augmentent, notamment l'usage de sacs noirs, gris ou bleus pour jeter les emballages. Ces sacs ne sont pas ouverts au centre de tri Triglaz (Plouédern) : même s'ils contiennent des emballages, ils sont directement incinérés à Pontivy.

Rappel essentiel : les emballages en plastique, métal et carton doivent être déposés en vrac, sans sac dans les conteneurs.

Ces erreurs ...

- ont un coût. En 2024, les refus de tri ont coûté 107 000 €, soit 11 € par foyer.
- et un impact environnemental évitable.

Vous souhaitez des conseils sur le tri et la réduction des déchets ? le service prévention des déchets vous accompagne.

Contacts : reduisons@baudcom.bzh, 02 97 51 13 30.





Naissance

Emma CORNEFERT	27 novembre 2024
Noé CARRE	12 décembre 2024
Adèle GUIHO	13 décembre 2024
Nëlyo LE RÉOUR	29 décembre 2024
Clara FERROS DA CUNHA	9 janvier 2025
Léon ADAM	13 janvier 2025
Léo CONNANEC	14 janvier 2025
Raphaël LE PEIH	17 janvier 2025
Meyson SANDJON KERSERHO	10 février 2025
Sacha MAHÉ	16 février 2025
Ange LE CORRE	25 février 2025
Anouk CALCAGNO	27 mars 2025
Albane ROBINO	29 mars 2025
Charlie TRÉHIN	7 avril 2025
Juliette HOLMAERT	29 avril 2025
Turanui THOMAS LE DEORE	2 mai 2025
Yuna GAILLARD	14 mai 2025
Hazel LOUET	16 mai 2025
Cali LE CORRE HAMONIC	28 mai 2025
Apolline MOAL	11 juin 2025
Keïssy EVANO	19 juin 2025
Maëlo LE GOFF	7 juillet 2025
Bryan LE CRAVER	13 juillet 2025
Lucien DUCLOS	19 juillet 2025
Paule MAILLARD	20 juillet 2025
Matthieu BONNAULT	20 juillet 2025
Raphaël LE BOURHIS	1 ^{er} août 2025
Ambre EVANO	15 août 2025
Matteo GUILLORET TURQUET	21 août 2025
Marion GRANNEC	25 août 2025
Loan GARREC	2 septembre 2025
Lou GARREC	2 septembre 2025
Maddy DROUAL	7 septembre 2025
Maylone LE QUELLENEC	17 octobre 2025
Audric BERNARD	21 octobre 2025
Katell LE CORFF OLÉJARZ	27 octobre 2025
Owen POËDRAS	13 novembre 2025
Charlie HERGAULT	18 novembre 2025
Aaron LE DUC	18 novembre 2025
Derhen LE FAHLER	22 novembre 2025

+ 15 naissances pour lesquels les parents
n'ont pas souhaité la publication

Mariage

Gildas GAHINET et Sophie PERRONO	1 ^{er} mars 2025
Joao Pedro NUNES DE MEL SARRIA et Romaine DJOUHUI	05 avril 2025
Antoine BERGER et Chloé ROY	19 avril 2025
Mathieu CESBRON et Marion LE GUENNEC	26 avril 2025
Corentin CHENAIS et Laure NOZAHIC	30 mai 2025
João FERNANDES- MOURISCO et Soline ANNIC	30 mai 2025
Christopher LHERMITTE et Maelle L'HINGUERAT	31 mai 2025
Yann LACAN et Anne ROBERT	31 mai 2025
Vincent MAHO et Lisa ARIGANELLO	06 juin 2025
Pierre PAULIC et Héroïse LE FLOCH	06 juin 2025
Théo LUCAZEAU et Ludivine VERMEERSCHÉ	07 juin 2025
Julien QUERE et Mathilde LE GALLO	14 juin 2025
Jonathan PARISE et Delphine ANIZAN	19 juillet 2025
Thomas LARCHER et Mylène AMIARD	26 juillet 2025
Yohann LE COURRIC et Mévie PEURON	26 juillet 2025
Jean-François DUGENET et Agathe ANGIER de LOHEAC	30 août 2025
Gaëtan EVANNO et Carole LIDURIN	11 octobre 2025
Alexandre CHATELAIN et Emilie COURBET	18 octobre 2025
Gaël MAUGUIN et Isabelle ORIoT	15 novembre 2025

+ 13 Mariages pour lesquels les mariés
n'ont pas souhaité la publication



Calendrier des Fêtes

JANVIER

Vendredi 9 : vœux du maire
Vendredi 16 : Portes Ouvertes du Collège ND de la Clarté
Dimanche 18 : loto des Baldimômes
Vendredi 23 : Portes Ouvertes du Collège Mathurin Martin

FÉVRIER

Du 3 février 2026 au 3 janvier 2027 : exposition temporaire des 30 ans du musée « Le tour du monde en 80 cartes postales »
Du 6 au 26 : exposition à la mezzanine du Quatro « Ensemble contre les violences faites aux femmes »
Samedi 7 : un Baud Samedi à la salle du Scaouët
Samedi 7 : spectacle « La femme torche » au Quatro
Dimanche : cérémonie du Maquis de Poulmein
Dimanche 8 : bal du Club des Amis
Jeudi 12 et vendredi 13 : collecte de sang
Dimanche 22 : loto du Baud FC
Du 28 février au 29 avril : exposition à la mezzanine du Quatro « Paysâmes »

MARS

Vendredi 6 : conte musical « Ma mère l'Oye » au Quatro
Dimanche 15 : élections municipales
Dimanche 22 : si second tour, élections municipales

AVRIL

Vendredi 3 : spectacle « Toutes les étoiles naissent d'une histoire d'amour »
Samedi 18 : fête bavaroise
Jeudi 23 et vendredi 24 : collecte de sang
Dimanche 25 : fest-noz de l'école Diwan

MAI

Du 2 mai au 30 juin : exposition d'Urban sketchers à la mezzanine du Quatro
Vendredi 8 : commémoration de l'armistice
Samedi 9 : orchestre philharmonique à la salle du Scaouët
Dimanche 10 : bal du Club des Amis
Du 15 au 18 : le Quatro fête la Bretagne, concert bombarde et piano, animation du Bagad de Camors, spectacle « Comptoir de la Bretagne », exposition sur le patrimoine immatériel en Bretagne à la médiathèque
Samedi 23 : nuit des musées, avec une animation autour de l'exposition temporaire
Samedi 24 : kermesse des écoles publiques

JUIN

Samedi 6 et dimanche 7 : tournoi de Guerlédan
Samedi 6 et dimanche 7 : camion-cross
Vendredi 19 : fête de la Musique
Lundi 22 : collecte de sang

JUILLET

Tous les mercredis de l'été, retrouvez les Flâneries du Patrimoine et découvrez l'histoire et la culture de la commune.
Lundi 13 : feu d'artifice et bal populaire, moules frites du Baud FC
Mardi 14 : fête nationale

AOÛT

Dimanche 9 : fêtes de Cranne
Samedi 15 : fêtes des Vieux Métiers
Samedi 15 : fête de Kerdéhel
Samedi : Baldi'Rose et Nuit des Allumés

SEPTEMBRE

Samedi 5 : forum des associations
Dimanche 13 : bal du Club des Amis
Samedi 19 : Happy Urban Trail
Samedi 19 et dimanche 20 : Journées Européennes du patrimoine
Mardi 29 et mercredi 30 : collecte de sang

OCTOBRE

Samedi 3 et dimanche 4 : BaldiLand
Du 12 au 18 octobre : semaine bleue
Dimanche 25 : trocs et puces de l'école Diwan

NOVEMBRE

Mercredi 11 : cérémonie du souvenir
Samedi 14 : loto du Baud FC
Vendredi 28 : concours de belote du Téléthon
Lundi 30 : collecte de sang

DÉCEMBRE

Samedi 5 et Dimanche 6 : Téléthon
Samedi 12 : loto du cyclo-club
Dimanche 20 : marché de Noël

www.mairie-baud.fr

Place Mathurin Martin- 56150 BAUD
02.97.51.02.29 - accueil@mairie-baud.fr

 [mairiedebaud](https://www.facebook.com/mairiedebaud)